



แผนพัฒนาท้องถิ่น

(พ.ศ. ๒๕๖๖ - ๒๕๗๐)

องค์การบริหารส่วนตำบลท่ามะลิ
อำเภอเมืองสมุทรปราการ จังหวัดสมุทรปราการ



ประกาศองค์การบริหารส่วนตำบลท่ามะลิ
เรื่อง ประกาศใช้แผนพัฒนาท้องถิ่น (พ.ศ. ๒๕๖๖ - ๒๕๗๐)

ตามท้องที่องค์การบริหารส่วนตำบลท่ามะลิ ได้จัดทำแผนพัฒนาท้องถิ่น (พ.ศ. ๒๕๖๖ - ๒๕๗๐) ตามระเบียบกระทรวงมหาดไทย ว่าด้วยการจัดทำแผนพัฒนาขององค์กรปกครองส่วนท้องถิ่น พ.ศ. ๒๕๔๘ และแก้ไขเพิ่มเติมถึง (ฉบับที่ ๓) พ.ศ. ๒๕๖๑ ข้อ ๒๒ โดยสภาองค์การบริหารส่วนตำบลท่ามะลิ ได้มีมติเห็นชอบร่างแผนดังกล่าว ในการประชุมสภา สมัยวิสามัญ สมัยที่ ๓ ครั้งที่ ๑/๒๕๖๔ เมื่อวันที่ ๒๙ กันยายน พ.ศ. ๒๕๖๔ แล้วนั้น

อาศัยอำนาจตามระเบียบกระทรวงมหาดไทย ว่าด้วยการจัดทำแผนขององค์กรปกครองส่วนท้องถิ่น พ.ศ. ๒๕๔๘ แก้ไขเพิ่มเติมถึง (ฉบับที่ ๓) พ.ศ. ๒๕๖๑ หมวดที่ ๕ ข้อที่ ๑๗ และข้อที่ ๒๔ องค์การบริหารส่วนตำบลท่ามะลิ จึงขอประกาศใช้แผนพัฒนาท้องถิ่น (พ.ศ. ๒๕๖๖-๒๕๗๐) เพื่อใช้แนวทางในการพัฒนาท้องถิ่นต่อไป

จึงประกาศให้ทราบโดยทั่วกัน

ประกาศ ณ วันที่ ๓๐ เดือนกันยายน พ.ศ. ๒๕๖๔

(นายชัยนันท หลงสาม๊ะ)

นายกองค์การบริหารส่วนตำบลท่ามะลิ

องค์การบริหารส่วนตำบลท่ามะลิ่ง มีภารกิจสำคัญในการปฏิบัติงานเพื่อพัฒนาคุณภาพชีวิตของประชาชนภายในตำบล ภายใต้บทบัญญัติของรัฐธรรมนูญแห่งราชอาณาจักรไทย พ.ศ. ๒๕๖๐ ประกอบกับ ระเบียบกระทรวงมหาดไทยว่าด้วยการจัดทำแผนพัฒนาขององค์กรปกครองส่วนท้องถิ่น พ.ศ. ๒๕๔๘ ที่แก้ไข เพิ่มเติมถึง (ฉบับที่ ๒) พ.ศ. ๒๕๕๙ และ (ฉบับที่ ๓) พ.ศ. ๒๕๖๑ ได้กำหนดให้องค์กรปกครองส่วนท้องถิ่น มีอำนาจและหน้าที่ในการจัดทำแผนพัฒนาท้องถิ่นของตนเอง แผนพัฒนาท้องถิ่น หมายถึง แผนพัฒนาขององค์กรปกครองส่วนท้องถิ่น โดยคณะกรรมการพัฒนาท้องถิ่นรับทราบความต้องการ ประเด็นการพัฒนาและประเด็นที่เกี่ยวข้องตลอดจนความช่วยเหลือทางวิชาการและแนวทางปฏิบัติที่เหมาะสมกับสภาพพื้นที่ เพื่อนำมากำหนดแนวทางการจัดทำแผนพัฒนาท้องถิ่น โดยให้นำข้อมูลพื้นฐานในการพัฒนาจากหน่วยงานต่างๆ และข้อมูลในการจัดทำแผนพัฒนาหมู่บ้านหรือแผนชุมชนมาพิจารณาประกอบการจัดทำแผนพัฒนาท้องถิ่น

ดังนั้น เพื่อให้การดำเนินการดังกล่าวเป็นไปตามระเบียบของทางราชการ องค์การบริหารส่วนตำบลท่ามะลิ่ง จึงได้ดำเนินการจัดทำแผนพัฒนาท้องถิ่น (พ.ศ.๒๕๖๖ - ๒๕๗๐) ขึ้น เพื่อใช้เป็นเครื่องมือในการจัดทำงบประมาณรายจ่ายประจำปี งบประมาณรายจ่ายเพิ่มเติม งบประมาณจากเงินสะสมและงบประมาณเงินอุดหนุน พร้อมทั้งนำไปสู่การปฏิบัติ และสามารถใช้ในการประสานแผนพัฒนาท้องถิ่นได้อย่างมีประสิทธิภาพและประสิทธิผล ส่งผลให้เกิดการพัฒนาท้องถิ่นอย่างยั่งยืน

องค์การบริหารส่วนตำบลท่ามะลิ่ง หวังเป็นอย่างยิ่งว่าแผนพัฒนาท้องถิ่น (พ.ศ. ๒๕๖๖ - ๒๕๗๐) ขององค์การบริหารส่วนตำบลท่ามะลิ่ง ฉบับนี้จะเป็นแนวทางในการพัฒนาตำบลท่ามะลิ่งและสามารถตอบสนองความต้องการของประชาชนได้อย่างแท้จริง

องค์การบริหารส่วนตำบลท่ามะลิ่ง

รายการ

ส่วนที่ ๑	สภาพทั่วไปและข้อมูลพื้นฐาน.....	๑
ส่วนที่ ๒	ยุทธศาสตร์องค์การปกครองส่วนท้องถิ่น.....	๗
ส่วนที่ ๓	การนำแผนพัฒนาท้องถิ่นไปสู่การปฏิบัติ.....	๗๑
	- บัญชีสรุปโครงการพัฒนา (แบบ ผ.๐๑).....	๗๒
	- บัญชีสรุปโครงการพัฒนาที่นำมาจากแผนพัฒนาหมู่บ้านและแผนชุมชน (แบบ ผ.๐๑/๑).....	๗๕
	- รายละเอียดโครงการพัฒนา (แบบ ผ.๐๒).....	๗๖
	- รายละเอียดโครงการพัฒนาที่นำมาจากแผนพัฒนาหมู่บ้านและแผนชุมชน (ผ.๐๒/๑).....	๑๐๕
	- รายละเอียดโครงการพัฒนา แผนพัฒนาท้องถิ่น (พ.ศ. ๒๕๖๖ – ๒๕๗๐) สำหรับโครงการ ที่เกินศักยภาพขององค์การปกครองส่วนท้องถิ่นที่ใช้สำหรับการประสานแผนพัฒนาท้องถิ่น (แบบ ผ.๐๒/๒).....	๑๑๑
	- บัญชีครุภัณฑ์ (แบบ ผ.๐๓).....	๑๑๓
ส่วนที่ ๔	การติดตามและประเมินผล.....	๑๑๔
	- การติดตามและประเมินผลยุทธศาสตร์.....	๑๑๔
	- การติดตามและประเมินผลโครงการ.....	๑๑๔
	- สรุปผลการพัฒนาท้องถิ่นในภาพรวม.....	๑๑๖
	- ข้อเสนอแนะในการจัดทำแผนพัฒนาท้องถิ่นในอนาคต.....	๑๑๖

แผนพัฒนาท้องถิ่น
(พ.ศ. ๒๕๖๖ - ๒๕๗๐)
ขององค์การบริหารส่วนตำบลตำมะลัง อำเภอเมืองสตูล จังหวัดสตูล

ส่วนที่ ๑ สภาพทั่วไปและข้อมูลพื้นฐาน

๑. ด้านกายภาพ

๑.๑ ที่ตั้งของหมู่บ้านหรือชุมชนหรือตำบล

“ตำมะลัง” เดิมทีเป็นเกาะเล็กๆ มีผู้คนอาศัยอยู่ไม่กี่ครัวเรือน ต่อมาได้มีชาวอินโดนีเซียเดินทางมาค้าขายโดยเรือ ได้แวะพักแรมบนเกาะดังกล่าว และบังเอิญได้ไปพบนกอินทรีถูกผูกติดไว้กับต้นไม้บนเกาะ ดังนั้นชาวอินโดนีเซียจึงเรียกเกาะดังกล่าวว่า “ตำมะลัง” ซึ่งแปลเป็นภาษาไทยว่า “ผูกอินทรี” ต่อมาภายหลังเมื่อมีผู้อพยพมาอยู่อาศัยเพิ่มขึ้น จึงได้มีการจัดตั้งเป็นหมู่บ้านและตำบล จึงใช้ชื่อว่า “ตำบลตำมะลัง” องค์การบริหารส่วนตำบลตำมะลัง ได้ประกาศจัดตั้งเมื่อวันที่ ๑๖ ธันวาคม ๒๕๓๙

ตำบลตำมะลังตั้งอยู่ทางทิศใต้ของจังหวัด ห่างจากอำเภอเมืองสตูลประมาณ ๑๓ กิโลเมตร ห่างจากจังหวัดสตูลประมาณ ๙ กิโลเมตร ใช้เวลาในการเดินทาง ๑๕ นาที จากตัวจังหวัด

มีอาณาเขตดังนี้

- ทิศเหนือ จด ตำบลคลองขุด ตำบลควนขัน
- ทิศใต้ จด ทะเลอันดามัน
- ทิศตะวันออก จด ตำบลคลองขุด ตำบลปยู
- ทิศตะวันตก จด ตำบลตันหยงโป

เนื้อที่ ประมาณ ๓๙.๕ ตารางกิโลเมตร หรือ ๒๕,๑๖๑.๒๑ ไร่

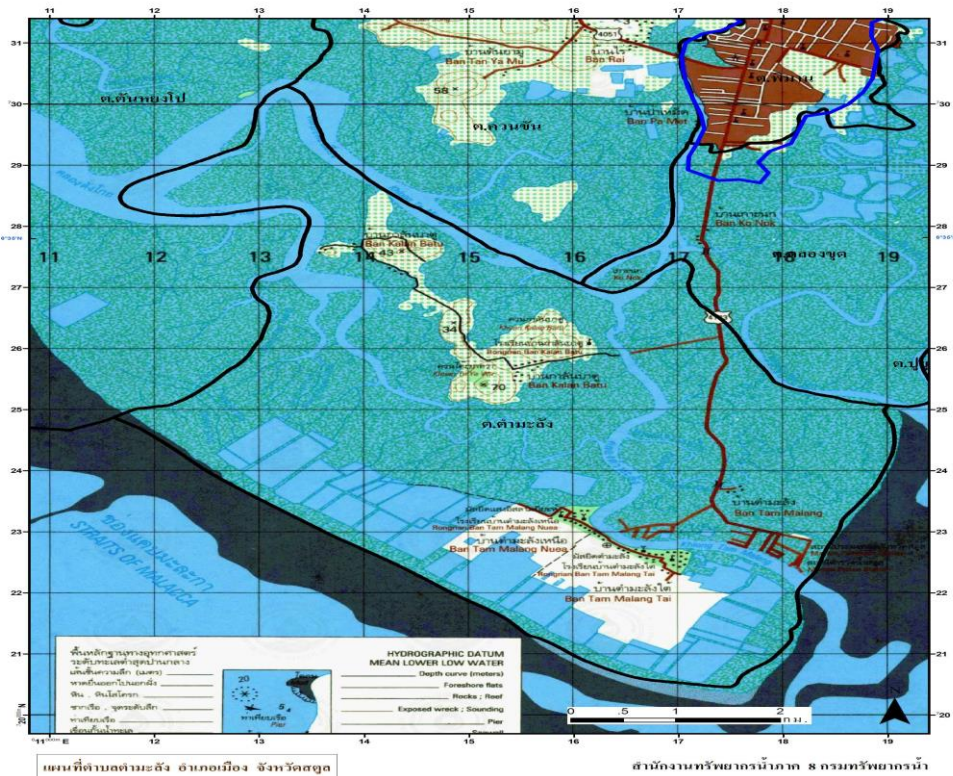

แผนที่ตำบลตำมะลัง อำเภอเมือง จังหวัดสตูล

สำนักงานทรัพยากรน้ำภาค 8 กรมทรัพยากรน้ำ

แผนที่เขตองค์การบริหารส่วนตำบลตำมะลัง

๑.๒ ลักษณะภูมิประเทศ

พื้นที่ของตำบลตำมะลังส่วนใหญ่เป็นเกาะมีน้ำทะเลล้อมรอบเหมาะแก่การทำประมงขนาดเล็ก สภาพพื้นที่ส่วนใหญ่เป็นป่าชายเลน เหมาะแก่การเลี้ยงกุ้งกุลาดำ

๑.๓ ลักษณะภูมิอากาศ

มีลักษณะภูมิอากาศร้อนชื้นแถบศูนย์สูตร คือ อากาศจะร้อนชื้น ฝนตกชุก มีฤดูการ ๒ ฤดู คือ ฤดูร้อนและฤดูฝน ช่วงฤดูร้อนมีระยะสั้น เริ่มตั้งแต่เดือน มกราคมถึงเดือนเมษายน ฤดูฝนเริ่มตั้งแต่เดือนพฤษภาคมถึงเดือน ธันวาคม ได้รับอิทธิพลจากลมมรสุมตะวันตกเฉียงใต้ ซึ่งพัดจากมหาสมุทรอินเดียเข้าสู่ผืนแผ่นดินใหญ่ อุณหภูมิโดยเฉลี่ย ๒๘.๖ องศาเซลเซียส ความชื้นสัมพัทธ์เฉลี่ยร้อยละ ๒๘ ปริมาณน้ำฝนรวม ๒,๓๖๒.๙ มิลลิเมตร ปริมาณฝนตกทั้งปี ๑๔ วัน/เดือน

๑.๔ ลักษณะของดิน

พื้นที่ตำบลตำมะลังมีลักษณะของชุดดิน ๓ ชุดดิน คือ

ชุดดินหนองคล้า ลักษณะและสมบัติดินเป็นดินตื้นมากดินบนเป็นดินร่วนปนดินเหนียวมีสีน้ำตาลปนแดง ปฏิกริยาดินเป็นกรดจัดมากถึงกรดจัด (pH ๔.๕ - ๕.๕) ดินล่างมีเนื้อดินเป็นดินร่วนปนดินเหนียวหรือดินเหนียวปนลูกรังมีสีแดงเข้ม ปฏิกริยาดินเป็นกรดจัดมากถึงกรดจัดปานกลาง (pH ๕.๐ - ๖.๐)

ชุดดินมูโน๊ะ ลักษณะและสมบัติดิน ดินเหนียวลึกมาก ดินบนมีเนื้อดินเป็นดินร่วนเหนียวถึงเป็นดินร่วนเหนียวปนทรายแป้งมีสีดำหรือน้ำตาลปนเทา ปฏิกริยาดินเป็นกรดจัดมาก (pH ๔.๕ - ๕.๐) ดินล่างมีเนื้อดินเป็นดินเหนียวหรือดินเหนียวปนทรายแป้ง มีจุดประสีเหลือง น้ำตาล และมีจุดประสีเหลืองฟางข้าวของสารประกอบจาโรไซต์ (jarosite mottles) ปฏิกริยาดินเป็นกรดรุนแรงมากถึงเป็นกรดรุนแรงมากที่สุด (pH ๓.๕ - ๔.๐) และช่วงความลึก ๕๐ - ๑๐๐ ซม. เป็นดินเลนสีเทา มีสารประกอบกำมะถัน (pyrite: FeS₂) มาก ปฏิกริยาดินเป็นกรดจัดถึงเป็นกรดเล็กน้อย (pH ๕.๐ - ๖.๕)

ชุดดินตะกั่วทุ่ง ลักษณะและสมบัติดิน เป็นดินลึกมากดินบนมีเนื้อดินเป็นดินร่วนถึงเป็นดินร่วนเหนียวปนทรายแป้งปนเศษพืชสีดำหรือสีเทาปนน้ำเงิน ปฏิกริยาดินเป็นกรดจัดถึงกรดเล็กน้อย (pH ๕.๕ - ๖.๕) ดินล่างมีเนื้อดินเป็นดินร่วนเหนียวปนทรายแป้งปนเศษพืช มีสีเทาปนน้ำเงินของตะกอนสีน้ำตาลที่ก้ำกึ่งมีกรดกำมะถันเกิดขึ้น ปฏิกริยาดินเป็นกรดจัดถึงกรดเล็กน้อย (pH ๕.๕ - ๖.๕) ระดับน้ำใต้ดินตื้นมาก ชุดดินที่คล้ายคลึงกัน ชุดดินบางปะกง และชุดดินท่าจีน ข้อจำกัดในการใช้ประโยชน์ที่ดิน เป็นดินเลน น้ำทะเลท่วมถึงเป็นประจำ และเป็นดินที่ก้ำกึ่งมีกรดกำมะถันเกิดขึ้น ไม่เหมาะสมทางการเกษตรควรปล่อยไว้ให้เป็นป่าชายเลนเป็นที่อยู่อาศัยและเพาะพันธุ์สัตว์น้ำ

๒. ด้านการเมือง/การปกครอง

๒.๑ เขตการปกครอง

จำนวนหมู่บ้าน ประกอบด้วย ๓ หมู่บ้าน ดังนี้

หมู่ที่ ๑ บ้านกาลันบาตู

หมู่ที่ ๒ บ้านตำมะลังเหนือ

หมู่ที่ ๓ บ้านตำมะลังใต้

มีพื้นที่ทั้งหมด ประมาณ ๓๙.๕ ตารางกิโลเมตร หรือ ๒๕,๑๖๑.๒๑ ไร่

ห่างจากที่ว่าการอำเภอเมืองสตูลประมาณ ๑๕ กิโลเมตร

ห่างจากศาลากลางจังหวัดประมาณ ๑๐ กิโลเมตร

๒.๒ การเลือกตั้ง

แบ่งเขตเลือกตั้งออกเป็น ๓ เขต

จำนวนผู้มีสิทธิเลือกตั้ง ๓,๗๓๕ คน จำนวนผู้ใช้สิทธิเลือกตั้ง ๒,๔๙๒ คน

(ข้อมูล ณ วันที่ ๑๐ กันยายน ๒๕๖๓)

ที่มา : สำนักงานคณะกรรมการเลือกตั้งประจำจังหวัดสตูล

๓. ประชากร

๓.๑ ข้อมูลเกี่ยวกับประชากร

ชื่อหมู่บ้าน	จำนวนประชากร (คน)		รวม (คน)	จำนวนครัวเรือน
	ชาย	หญิง		
๑ บ้านกาลันบาตู	๙๒	๘๐	๑๗๒	๗๕
๒ บ้านตำมะลังเหนือ	๑,๐๓๕	๑,๑๔๔	๒,๑๗๙	๕๕๙
๓ บ้านตำมะลังใต้	๑,๒๔๘	๑,๓๐๖	๒,๕๕๔	๗๒๖
รวม	๒,๓๗๕	๒,๕๓๐	๔,๙๐๕	๑,๓๖๐

(ข้อมูล ณ วันที่ ๒๒ กรกฎาคม ๒๕๖๔)

๔. สภาพทางสังคม

๔.๑ การศึกษา

- โรงเรียนระดับประถมศึกษา ๒ แห่ง
- ศูนย์พัฒนาเด็กเล็ก ๒ แห่ง
- โรงเรียนสอนศาสนา ๒ แห่ง

๔.๒ สาธารณสุข

- ๑. โรงพยาบาลส่งเสริมสุขภาพตำบล ๑ แห่ง
- ๒. บุคลากรทางการแพทย์
 - แพทย์ ๑ คน
 - ทันตแพทย์/ทันตภิบาล ๑ คน
 - พยาบาล ๓ คน
 - นักวิชาการสาธารณสุข ๓ คน
 - พนักงานอนามัย ๒ คน
 - อาสาสมัครสาธารณสุขประจำหมู่บ้าน
- ๓. ระบบการแพทย์ฉุกเฉิน จำนวนบุคลากร ๑๐ คน
- ๔. สาเหตุการเจ็บป่วยที่เข้ารับการรักษาในโรงพยาบาลและศูนย์บริการสาธารณสุขทุกแห่ง
 - โรคความดันโลหิตสูง
 - โรคไขมันในเลือดสูง
 - โรคเบาหวาน
 - ไข้หวัด
 - ไอ

๔.๓ อาชญากรรม

- มีที่ทำการตำรวจชุมชน ๑ แห่ง

๔.๔ การสังคมสงเคราะห์

- ผู้มีสิทธิได้รับเบี้ยยังชีพผู้สูงอายุ จำนวน ๗๐๐ ราย
 - ผู้มีสิทธิได้รับเบี้ยความพิการ จำนวน ๒๔๕ ราย
 - ผู้มีสิทธิรับเบี้ยยังชีพผู้ป่วยเอดส์ จำนวน ๔ ราย
 ที่มา : กองสวัสดิการสังคม

๕. ระบบบริการพื้นฐาน

๕.๑ การคมนาคมขนส่ง

- ถนนคอนกรีตเสริมเหล็ก ๑๐๓ สาย
 - ถนนดินลูกรัง ๑ สาย

๕.๒ การไฟฟ้า

- มีครัวเรือนที่ใช้ไฟฟ้า จำนวน ๑,๒๗๒ ครัวเรือน คิดเป็นร้อยละ ๙๔.๔๓
 - หน่วยงานเจ้าของการไฟฟ้า คือการไฟฟ้าส่วนภูมิภาค

๕.๓ การประปา

- มีครัวเรือนที่ใช้ประปา จำนวน ๑,๒๗๒ ครัวเรือน คิดเป็นร้อยละ ๙๔.๔๓
 - หน่วยงานเจ้าของประปา คือการประปาส่วนภูมิภาค

๕.๔ โทรศัพท์

- มีการให้บริการทั้งโทรศัพท์ประจำที่ครอบคลุมทุกพื้นที่ภายใต้การให้บริการของบริษัท TOT
 - มีการให้บริการโทรศัพท์เคลื่อนที่ มีเครือข่ายครอบคลุมพื้นที่ทั้งหมด โดยผู้ให้บริการได้แก่

AIS DTAC และTRUE

๕.๕ ไปรษณีย์หรือการสื่อสารหรือการขนส่งและวัสดุ ครุภัณฑ์

- ที่ทำการไปรษณีย์ ๑ แห่ง
 - สถานีเครือข่ายโทรศัพท์เคลื่อนที่เอกชน ๒ แห่ง

๖. ระบบเศรษฐกิจ

๖.๑ การเกษตร

- ยางพารา ๑,๕๑๐ ไร่
 - ปาล์มน้ำมัน ๒๔๑ ไร่
 - ทุเรียน ๑.๒๐ ไร่
 - มังคุด ๓.๕๖ ไร่
 - เงาะ ๑.๗๕ ไร่
 - ลองกอง ๒.๔๗ ไร่
 - จำปาตะ ๑.๒๐ ไร่
 - กัญชงน้ำว่า ๔.๐๐ ไร่
 - มะนาว ๒.๐๐ ไร่
 - มะพร้าวแก่ ๕.๐๐ ไร่
 - มะพร้าวอ่อน ๗.๐๐ ไร่

เกษตรกรรม มีจำนวน ๒๕๖ ราย

๖.๒ การประมง

- องค์กรสะพานปลา ๑ แห่ง
- แพลลา ๒ แห่ง
- อุ้เรือ ๒ แห่ง

๖.๓ การปศุสัตว์

เลี้ยงสัตว์จำนวน ๒๐๙ ราย

๖.๔ การบริการ

โฮมสเตย์ จำนวน ๖ หลัง

๖.๕ การท่องเที่ยว

๑. จุดเด่นของพื้นที่

- มีแนวเขตติดกับประเทศมาเลเซีย
- พื้นที่ติดทะเลเหมาะแก่การทำประมง
- มีโรงงานอุตสาหกรรมในพื้นที่ทำให้ราษฎรมีรายได้เพิ่ม
- มีท่าเทียบเรือเพื่อการท่องเที่ยวที่ได้มาตรฐาน
- มีหน่วยงานราชการในพื้นที่หลายหน่วยงาน
- มีทรัพยากรป่าชายเลนที่อุดมสมบูรณ์เหมาะแก่การพัฒนาเป็นแหล่งท่องเที่ยวเชิงนิเวศน์

๒. ข้อมูลแหล่งท่องเที่ยว

(๑) แหล่งท่องเที่ยวทางธรรมชาติ ได้แก่

- ล่องเรือให้อาหารนกอินทรีฯ พื้นที่หมู่ที่ ๒ บ้านตำมะลังเหนือ ปริมาณนักท่องเที่ยว ๔๐ คน/เดือน
- หาดโต๊ะคุณ (หัวมังกร) พื้นที่หมู่ที่ ๓ บ้านตำมะลังใต้ ปริมาณนักท่องเที่ยว ๒๐ คน/เดือน
- จุดชมวิวเกาะกวาง ตำบลตำมะลัง อ.เมืองสตูล จ.สตูล ปริมาณนักท่องเที่ยว ๔๐ คน/เดือน
- ป่าในเมือง ป่าชายเลนที่ ๒๔ ท่าเรือเฟอร์รี่ ตำบลตำมะลัง ปริมาณนักท่องเที่ยว ๓๐๐ คน/เดือน

(๒) แหล่งท่องเที่ยวทางศาสนา ได้แก่

- กรมหลวงชุมพร ท่าเรือเฟอร์รี่ ตำบลตำมะลัง
- ที่มา : สำนักปลัด/งานส่งเสริมการท่องเที่ยว

๖.๖ อุตสาหกรรม

- โรงงานอุตสาหกรรมท่องเที่ยว ๑ แห่ง

๖.๗ การพาณิชย์และกลุ่มอาชีพ

กลุ่มอาชีพได้แก่

- วิสาหกิจชุมชน (กลุ่มท่องเที่ยวโดยชุมชนตำมะลัง) ๑ กลุ่ม
- กลุ่มตัดเย็บและปักจักรบ้านตำมะลังใต้ ๑ กลุ่ม
- กลุ่มพัฒนาอาชีพบ้านตำมะลังใต้ ๑ กลุ่ม
- กลุ่มแม่บ้านเกษตรกรตำมะลังทวีศรีสุข ๑ กลุ่ม

๖.๘ แรงงาน

- แรงงานส่วนมากมีความรู้ระดับมัธยมศึกษาหรือต่ำกว่า
- แรงงานในพื้นที่ส่วนใหญ่จะเน้นการทำประมง เนื่องจากบริบทของพื้นที่เป็นเกาะมีน้ำทะเลล้อมรอบ

๗. ศาสนา ประเพณี วัฒนธรรม

๗.๑ การนับถือศาสนา

- ประชาชนในพื้นที่นับถือศาสนาอิสลาม ร้อยละ ของจำนวนประชากรทั้งหมดในเขตองค์การบริหารส่วนตำบลตำมะลัง มี
- มัสยิด ๒ แห่ง
- ชุมชนสถาน ๑ แห่ง

๗.๒ ประเพณีและงานประจำปี

- ประเพณีและงานประจำปี
- ประมาณเดือนสิงหาคม งานแข่งขันเรือพายประเพณี

๗.๓ ภูมิปัญญาท้องถิ่น ภาษาถิ่น

- ๓. ภูมิปัญญาท้องถิ่น ภาษาถิ่น
- ภูมิปัญญาท้องถิ่น คือ การจักสานที่รองหม้อแกง
- ภาษาถิ่น คือ ภาษาใต้ ภาษามลายู

๗.๔ OTOP สินค้าพื้นเมืองและของที่ระลึก

- ของที่ระลึกได้แก่
- ๑. กระเป๋าผ้าปาเต๊ะ
- ๒. หมวกกาปิเยาะ
- ๓. ผ้าละหมาด
- ๔. ผ้าคลุมศรีษะ
- อาหารพื้นบ้าน เช่น กูตูมาหยัง
- มีขนมพื้นบ้าน เช่น ขนมดาหยาง ขนมกูตูปิริณ บัวะบาโหฺรย (ถั่วขาว) ไบโกงกาง ชูบแป็งทอด
- กลุ่มตัดเย็บปักจักร เช่น ปักผ้าคลุม ปักผ้าละหมาด
- อาหารทะเลแปรรูป เช่น กุ้งแห้ง ปลาหมึกแห้ง กะปิ ปลาเค็ม

๘. ทรัพยากรธรรมชาติ

- ป่าชายเลน ๑๙,๓๘๐ ไร่
- คลอง ๓ สาย

ความสัมพันธ์ระหว่างแผนพัฒนาระดับมหภาค

การวางยุทธศาสตร์การพัฒนาขององค์การปกครองส่วนท้องถิ่น เป็นกระบวนการกำหนดทิศทางการพัฒนาในอนาคต โดยกำหนดความต้องการและแนวทางในการดำเนินงาน เพื่อให้บรรลุเป้าหมายบนพื้นฐานของการรวบรวมข้อมูล การวิเคราะห์ข้อมูลอย่างเป็นระบบ สอดคล้องกับศักยภาพ ปัญหา และความต้องการของชุมชน เพื่อให้บรรลุตามเป้าหมาย โดยสามารถแก้ปัญหา และสามารถตอบสนองความต้องการของชุมชนได้อย่างครอบคลุม

ในการจัดทำยุทธศาสตร์การพัฒนาองค์การบริหารส่วนตำบลท่ามะลิ นอกจากการคำนึงถึงอำนาจหน้าที่ในการบริหารราชการตามที่กฎหมายกำหนดไว้แล้ว ยังคำนึงถึงความสอดคล้องกับแนวทางในการพัฒนาประเทศ และการวิเคราะห์ศักยภาพเพื่อประเมินสถานการณ์การพัฒนาในปัจจุบันที่มีผลต่อการพัฒนาองค์การบริหารส่วนตำบลท่ามะลิ เพื่อยกระดับขีดความสามารถขององค์กรในการบริหารราชการท้องถิ่น ควบคู่กับการสร้างสังคมให้เป็นเมืองน่าอยู่ มีคุณภาพชีวิตที่ดี โดยทิศทางการพัฒนาในระดับต่าง ๆ ที่สัมพันธ์กับกรอบแนวคิดในการวางแผนพัฒนาขององค์การบริหารส่วนตำบลท่ามะลิ สรุปได้ดังนี้

- ๑.๑ ปรัชญาเศรษฐกิจพอเพียง
- ๑.๒ ยุทธศาสตร์ชาติ ๒๐ ปี ภายใต้วิสัยทัศน์ “ประเทศมั่นคง ประชาชนมั่งคั่ง
- ๑.๓ แผนพัฒนาเศรษฐกิจและสังคมแห่งชาติ ฉบับที่ ๑๒ (พ.ศ. ๒๕๖๐ - ๒๕๖๔)
- ๑.๔ แผนพัฒนาภาค เมือง และพื้นที่เศรษฐกิจ/ยุทธศาสตร์การพัฒนาพื้นที่
- ๑.๕ แผนพัฒนากลุ่มจังหวัดภาคใต้ฝั่งอันดามัน
- ๑.๖ แผนพัฒนาจังหวัดสตูล
- ๑.๗ แผนยุทธศาสตร์การพัฒนาขององค์การปกครองส่วนท้องถิ่นในเขตจังหวัด

ความสัมพันธ์ระหว่างแผนพัฒนาระดับมหภาค

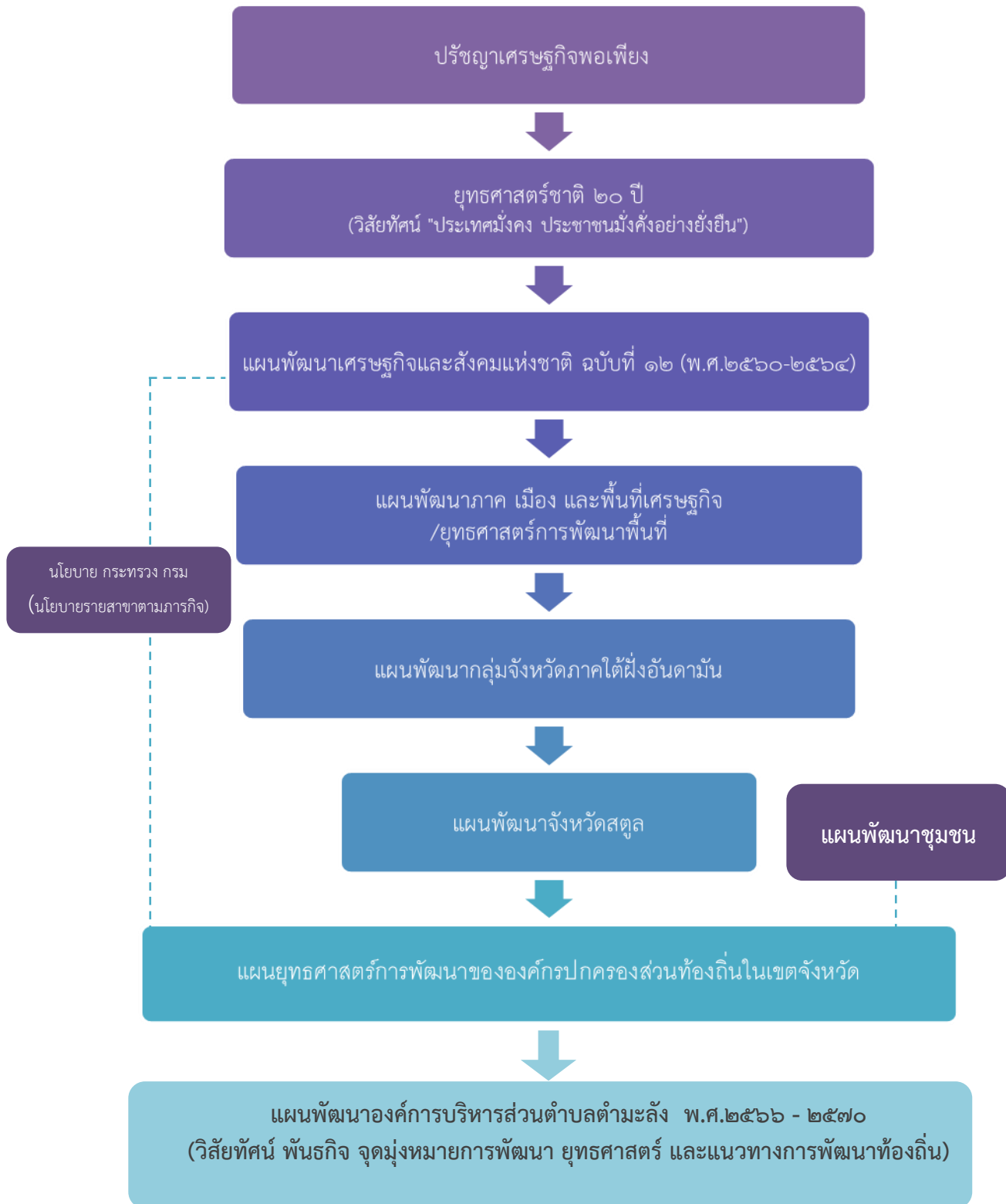

หลักปรัชญาเศรษฐกิจพอเพียง

หลักปรัชญาเศรษฐกิจพอเพียง พระบาทสมเด็จพระบรมชนกาธิเบศร มหาภูมิพลอดุลยเดชมหาราช บรมนาถบพิตร ได้มีพระราชดำรัสที่เกี่ยวกับเศรษฐกิจพอเพียงไว้ตอนหนึ่งว่า “...พอเพียง มีความหมายกว้างขวางยิ่งกว่านี้อีก คือคำว่าพอ ก็พอเพียงนี้ก็พอแค่นั้นเอง คนเราถ้าพอในความต้องการก็มีความโลภน้อย เมื่อมีความโลภน้อยก็เบียดเบียนคนอื่นน้อย ถ้าประเทศใดมีความคิดอันนี้ มีความคิดว่าทำอะไรต้องพอเพียง หมายความว่าพอประมาณ ซื่อตรง ไม่โลภอย่างมาก คนเราก็อยู่เป็นสุข พอเพียงนี้อาจจะมี มีมากอาจจะมีของหรูหราก็ได้ แต่ว่าต้องไม่ไปเบียดเบียนคนอื่น...”พระราชดำรัส เนื่องในโอกาสวันเฉลิมพระชนมพรรษา ณ ศาลาดุสิดาลัย วันที่ ๔ ธันวาคม ๒๕๔๑

ปรัชญาเศรษฐกิจพอเพียงนี้ ได้รับการเชิดชูสูงสุดจากองค์การสหประชาชาติ (UN) โดยนายโคฟี อันนัน เลขาธิการองค์การสหประชาชาติ ได้ทูลเกล้าฯ ถวายรางวัล The Human Development Lifetime Achievement Award แก่พระบาทสมเด็จพระบรมชนกาธิเบศร มหาภูมิพลอดุลยเดชมหาราช บรมนาถบพิตร เมื่อวันที่ ๒๖ พฤษภาคม ๒๕๔๙ และได้มีปาฐกถาถึงปรัชญาเศรษฐกิจพอเพียงว่าเป็นปรัชญาที่สามารถเริ่มได้จากการสร้างภูมิคุ้มกันในตนเอง สู่หมู่บ้าน และสู่เศรษฐกิจในวงกว้างขึ้นในที่สุดเป็นปรัชญาที่มีประโยชน์ต่อประเทศไทยและนานาประเทศ โดยที่องค์การสหประชาชาติได้สนับสนุนให้ประเทศต่าง ๆ ที่เป็นสมาชิก ๑๖๖ ประเทศ ยึดเป็นแนวทางสู่การพัฒนาประเทศแบบยั่งยืน แนวคิดปรัชญาเศรษฐกิจพอเพียง เป็นแนวคิดที่สำคัญในการสอนคน ซึ่งนำมาประยุกต์ใช้กับการปฏิบัติตนได้ในทุกระดับ โดยเน้นการปฏิบัติบนทางสายกลาง และการพัฒนาอย่างเป็นขั้นตอน

คำนิยามความพอเพียงจะต้องประกอบด้วย ๓ คุณลักษณะ พร้อมกัน คือ

๑. **ความพอประมาณ** หมายถึง ความพอดีที่ไม่น้อยเกินไปและไม่มากเกินไป โดยไม่เบียดเบียนตนเองและผู้อื่น เช่น การผลิตและการบริโภคที่อยู่ในระดับพอประมาณ

๒. **ความมีเหตุผล** หมายถึง การตัดสินใจเกี่ยวกับระดับของความพอเพียงนั้นจะต้องเป็นไปอย่างมีเหตุผล โดยพิจารณาจากเหตุปัจจัยที่เกี่ยวข้องตลอดจนคำนึงถึงผลที่คาดว่าจะเกิดขึ้นจากการกระทำนั้น ๆ อย่างรอบคอบ

๓. **การมีภูมิคุ้มกันที่ดีในตัว** หมายถึง เตรียมตัวให้พร้อมรับผลกระทบ และการเปลี่ยนแปลงที่จะเกิดขึ้นโดยคำนึงถึงความเป็นไปได้ของสถานการณ์ต่าง ๆ ที่คาดว่าจะเกิดขึ้นในอนาคตทั้งใกล้และไกล

เงื่อนไข การตัดสินใจและการดำเนินกิจกรรมต่าง ๆ ให้อยู่ในระดับพอเพียงนั้น ต้องอาศัยทั้งความรู้ และคุณธรรมเป็นพื้นฐาน กล่าวคือ

๑. **เงื่อนไขความรู้** ประกอบด้วย ความรอบรู้เกี่ยวกับวิชาการต่าง ๆ ที่เกี่ยวข้องอย่างรอบด้าน ความรอบคอบที่จะนำความรู้เหล่านั้น มาพิจารณาให้เชื่อมโยงกัน เพื่อประกอบการวางแผนและความระมัดระวังในขั้นปฏิบัติ

๒. **เงื่อนไขคุณธรรม** ที่จะต้องเสริมสร้างประกอบด้วย มีความตระหนักในคุณธรรม มีความซื่อสัตย์สุจริต และมีความอดทน มีความพากเพียร ใช้สติปัญญาในการดำเนินชีวิตแนวทางปฏิบัติ/ผลที่คาดว่าจะได้รับจากการนำปรัชญาเศรษฐกิจพอเพียงมาประยุกต์ใช้ คือ การพัฒนาที่สมดุล และยั่งยืน พร้อมรับต่อการเปลี่ยนแปลงในทุกด้าน ทั้งด้านเศรษฐกิจ สังคม สิ่งแวดล้อม ความรู้ และเทคโนโลยี

ปรัชญาของเศรษฐกิจพอเพียง (ทางสายกลาง)



แผนยุทธศาสตร์ชาติ ๒๐ ปี (พ.ศ. ๒๕๖๐ - ๒๕๗๙)

โดยที่รัฐธรรมนูญแห่งราชอาณาจักรไทย มาตรา ๖๕ กำหนดให้รัฐพึงจัดให้มียุทธศาสตร์ชาติ เป็นเป้าหมายการพัฒนาประเทศอย่างยั่งยืน ตามหลักธรรมาภิบาลเพื่อใช้เป็นกรอบในการจัดทำแผนต่างๆ ให้สอดคล้อง และบูรณาการกันเพื่อให้เกิดเป็นพลังผลักดันร่วมกันไปสู่เป้าหมายดังกล่าว โดยให้เป็นไปตามที่กำหนดในกฎหมายว่า ด้วยการจัดทำยุทธศาสตร์ชาติ

การพัฒนาประเทศไทยนับตั้งแต่แผนพัฒนาเศรษฐกิจและสังคมแห่งชาติ ฉบับที่ ๑ เป็นต้นมา ได้ส่งผล ให้ประเทศมีการพัฒนาในทุกมิติ ทั้งในด้านเศรษฐกิจที่ประเทศไทยได้รับการยกระดับเป็นประเทศ ในกลุ่มบนของกลุ่ม ประเทศระดับรายได้ปานกลาง ในด้านสังคมที่มีการพัฒนาคุณภาพชีวิตของประชาชนส่งผลให้ประเทศไทยหลุดพ้นจาก การเป็นประเทศยากจน และในด้านสิ่งแวดล้อมที่ประเทศไทยมีข้อได้เปรียบในความหลากหลายเชิงนิเวศ อย่างไรก็ตาม ประเทศไทยยังมีความท้าทายต่อการพัฒนาที่สำคัญ อาทิ มิติเศรษฐกิจที่โครงสร้างเศรษฐกิจยังไม่สามารถขับเคลื่อนด้วย นวัตกรรมอย่างเต็มที่ การผลิตของภาคบริการและภาคเกษตรยังอยู่ในระดับต่ำ คุณภาพและสมรรถนะของแรงงานที่ยัง ไม่สอดคล้องกับความต้องการในการขับเคลื่อนการพัฒนาของประเทศ มิติทางสังคมที่การยกระดับรายได้ของประชาชน การแก้ปัญหาด้านความยากและความเหลื่อมล้ำ การพัฒนาคุณภาพการให้บริการและการขยายโอกาสในการเข้าถึง ระบบบริการสาธารณะยังคงมีช่องว่างที่สามารถพัฒนาต่อไปได้ มิติสิ่งแวดล้อมที่การฟื้นฟูและรักษาทรัพยากรธรรมชาติ และสิ่งแวดล้อมยังเป็นประเด็นสำคัญสำหรับการพัฒนาประเทศอย่างยั่งยืน และมิติของการบริหารจัดการภาครัฐที่ยัง ขาดความต่อเนื่องและความยืดหยุ่นในการตอบสนองความต้องการในการแก้ปัญหาของประชาชนได้อย่างเต็ม ประสิทธิภาพ

ภายใต้เงื่อนไขโครงสร้างประชากร โครงสร้างเศรษฐกิจ สภาพสังคม สภาพภูมิอากาศ สิ่งแวดล้อมและ ปัจจัยการพัฒนาต่าง ๆ ที่เกี่ยวข้อง ส่งผลให้ประเทศไทยจำเป็นต้องมีการวางแผนการพัฒนา ที่รอบคอบและ ครอบคลุม อย่างไรก็ตาม หลายประเด็นพัฒนาเป็นเรื่องที่ต้องใช้ระยะเวลาในการดำเนินงานเพื่อให้เกิดการปรับตัวซึ่ง จะต้องหยั่งรากลึกถึงไปถึงการเปลี่ยนแปลงในเชิงโครงสร้าง การขับเคลื่อนการพัฒนาให้ประเทศเจริญก้าวหน้าไป ในอนาคต จึงจำเป็นต้องกำหนดวิสัยทัศน์ในระยะยาวที่ต้องบรรลุ พร้อมทั้งแนวยุทธศาสตร์หลักในด้านต่าง ๆ เพื่อเป็น กรอบในการขับเคลื่อนการพัฒนาอย่างเป็นบูรณาการบนพื้นฐาน ประชากรรัฐเพื่อยกระดับจุดแข็งและจุดเด่นของ ประเทศ และปรับปรุงแก้ไขจุดอ่อนและจุดด้อยต่าง ๆ อย่างเป็นระบบ โดยยุทธศาสตร์ชาติจะเป็นเป้าหมายใหญ่ในการ ขับเคลื่อนประเทศ และถ่ายทอดไปสู่แผนในระดับอื่น ๆ เพื่อนำไปสู่การปฏิบัติทั้งในระดับยุทธศาสตร์ ภารกิจ และพื้นที่ ซึ่งรวมถึงพื้นที่พิเศษต่าง ๆ อาทิ เขตเศรษฐกิจพิเศษชายแดน เขตพัฒนาพิเศษภาคตะวันออก เพื่อให้การพัฒนาประเทศ สามารถดำเนินการได้อย่างมั่นคง มั่งคั่ง และยั่งยืน

วิสัยทัศน์ประเทศไทย

“ประเทศไทยมีความมั่นคง มั่งคั่ง ยั่งยืน เป็นประเทศพัฒนาแล้ว ด้วยการพัฒนาตามหลักปรัชญาของเศรษฐกิจพอเพียง”

“มั่นคง มั่งคั่ง ยั่งยืน”

เพื่อสนองต่อผลประโยชน์แห่งชาติ อันได้แก่ การมีเอกราช อธิปไตย การดำรงอยู่อย่างมั่นคง และยั่งยืนของสถาบันหลัก ของชาติและประชาชนจากภัยคุกคามทุกรูปแบบ การอยู่ร่วมกันในชาติอย่างสันติสุขเป็นปึกแผ่น มีความมั่นคงทางสังคมท่ามกลางพหุสังคมและการมีเกียรติและศักดิ์ศรีของความเป็นมนุษย์ ความเจริญเติบโตของชาติ ความเป็นธรรมและความอยู่ดีมีสุขของประชาชน ความยั่งยืนของฐานทรัพยากรธรรมชาติสิ่งแวดล้อม ความมั่นคงทางพลังงานและอาหาร ความสามารถในการรักษาผลประโยชน์ของชาติภายใต้การเปลี่ยนแปลงของสภาวะแวดล้อมระหว่างประเทศ และการอยู่ร่วมกันอย่างสันติประสานสอดคล้องกันด้านความมั่นคงในประชาคมอาเซียนและประชาคมโลก อย่างมีเกียรติและศักดิ์ศรี

ความมั่นคง หมายถึง การมีความมั่นคงปลอดภัยจากภัยและการเปลี่ยนแปลงทั้งภายในประเทศและภายนอกประเทศในทุกระดับ ทั้งระดับประเทศ สังคม ชุมชน ครัวเรือน และปัจเจกบุคคล และมีความมั่นคงในทุกมิติ ทั้งมิติทางการทหาร เศรษฐกิจ สังคม สิ่งแวดล้อม และการเมือง เช่น ประเทศมีความมั่นคงในเอกราชและอธิปไตย มีการปกครองระบบประชาธิปไตยที่มีพระมหากษัตริย์ทรงเป็นประมุข สถาบันชาติ ศาสนา พระมหากษัตริย์มีความเข้มแข็งเป็นศูนย์กลางและเป็นที่ยึดเหนี่ยวจิตใจของประชาชน มีระบบการเมืองที่มั่นคงเป็นกลไกที่นำไปสู่การบริหารประเทศที่ต่อเนื่องและโปร่งใสตามหลักธรรมาภิบาล สังคมมีความปรองดองและความสามัคคี สามารถผนึกกำลังเพื่อพัฒนาประเทศ ชุมชนมีความเข้มแข็ง ครอบครัวมีความอบอุ่น ประชาชนมีความมั่นคงในชีวิต มีงานและรายได้ที่มั่นคงพอเพียงกับการดำรงชีวิต มีการออมสำหรับวัยเกษียณ ความมั่นคงของอาหาร พลังงาน และน้ำ มีที่อยู่อาศัย และความปลอดภัยในชีวิตทรัพย์สิน

ความมั่งคั่ง หมายถึง ประเทศไทยมีการขยายตัวของเศรษฐกิจอย่างต่อเนื่องและมีความยั่งยืนจนเข้าสู่กลุ่มประเทศรายได้สูง ความเหลื่อมล้ำของการพัฒนาลดลง ประชากรมีความอยู่ดีมีสุขได้รับผลประโยชน์จากการพัฒนาอย่างเท่าเทียมกันมากขึ้น และมีการพัฒนาอย่างทั่วถึงทุกภาคส่วน มีคุณภาพชีวิตตามมาตรฐานขององค์การสหประชาชาติ ไม่มีประชาชนที่อยู่ในภาวะความยากจน เศรษฐกิจในประเทศมีความเข้มแข็ง ขณะเดียวกันต้องมีความสามารถในการแข่งขันกับประเทศต่าง ๆ ทั้งในตลาดโลกและตลาดภายในประเทศ เพื่อให้สามารถสร้างรายได้ทั้งจากภายในและภายนอกประเทศ ตลอดจนมีการสร้างฐานเศรษฐกิจและสังคมแห่งอนาคตเพื่อให้สอดคล้องกับบริบทการพัฒนาที่เปลี่ยนแปลงไป และประเทศไทยมีบทบาทที่สำคัญในเวทีโลก และมีความสัมพันธ์ทางเศรษฐกิจและการค้าอย่างแน่นแฟ้นกับประเทศในภูมิภาคเอเชีย เป็นจุดสำคัญของการเชื่อมโยงในภูมิภาค ทั้งการคมนาคมขนส่ง การผลิต การค้า การลงทุน และการทำธุรกิจ เพื่อให้เป็นพลังในการพัฒนา นอกจากนี้ ยังมีความสมบูรณ์ในทุนที่จะสามารถสร้างการพัฒนาต่อเนื่อง ไปได้ ได้แก่ ทุนมนุษย์ ทุนทางปัญญา ทุนทางการเงิน ทุนที่เป็นเครื่องมือเครื่องจักร ทุนทางสังคม และทุนทรัพยากรธรรมชาติและสิ่งแวดล้อม

ความยั่งยืน หมายถึง การพัฒนาที่สามารถสร้างความเจริญ รายได้ และคุณภาพชีวิตของประชาชนให้เพิ่มขึ้นอย่างต่อเนื่อง ซึ่งเป็นการเจริญเติบโตของเศรษฐกิจที่อยู่บนหลักการใช้ การรักษาและการฟื้นฟูฐานทรัพยากรธรรมชาติอย่างยั่งยืน ไม่ใช่ทรัพยากรธรรมชาติจนเกินพอดี ไม่สร้างมลภาวะต่อสิ่งแวดล้อมจนเกินความสามารถในการรองรับและเยียวยาของระบบนิเวศ การผลิตและการบริโภคเป็นมิตรกับสิ่งแวดล้อมและสอดคล้องกับเป้าหมายการพัฒนาที่ยั่งยืน ทรัพยากรธรรมชาติมีความอุดมสมบูรณ์มากขึ้นและสิ่งแวดล้อมมีคุณภาพดีขึ้น คนมีความรับผิดชอบต่อสังคม มีความเอื้ออาทร เสียสละเพื่อผลประโยชน์ส่วนรวม รัฐบาลมีนโยบายที่มุ่งประโยชน์ส่วนรวมอย่างยั่งยืน และให้ความสำคัญกับการมีส่วนร่วมของประชาชนและทุกภาคส่วนในสังคมยึดถือและปฏิบัติตามหลักปรัชญาของเศรษฐกิจพอเพียงเพื่อการพัฒนาอย่างสมดุล มีเสถียรภาพและยั่งยืน

เป้าประสงค์สำคัญ 30 ลำดับแรก จัดกลุ่มตาม ยุทธศาสตร์ชาติ 20 ปี



ยุทธศาสตร์ชาติด้านความมั่นคง

ยุทธศาสตร์ชาติด้านความมั่นคง มีเป้าหมายการพัฒนาที่สำคัญ คือ ประเทศชาติมั่นคง ประชาชนมีความสุข เน้นการบริหารจัดการสถานะแวดล้อมของประเทศให้มีความมั่นคง ปลอดภัย เอกภราช อธิปไตย และมีความสงบเรียบร้อยในทุกระดับ ตั้งแต่ระดับชาติ สังคม ชุมชน มุ่งเน้นการพัฒนาด้าน เครื่องมือ เทคโนโลยี และระบบฐานข้อมูลขนาดใหญ่ให้มีความพร้อมสามารถรับมือกับภัยคุกคามและภัยพิบัติได้ ทุกรูปแบบ และทุกระดับความรุนแรง ควบคู่ไปกับการป้องกันและแก้ไขปัญหาด้านความมั่นคงที่มีอยู่ในปัจจุบัน และที่อาจจะเกิดขึ้นในอนาคต ใช้กลไกการแก้ไขปัญหา แบบบูรณาการทั้งกับส่วนราชการ ภาคเอกชน ประชาสังคม และองค์กรที่ไม่ใช่รัฐ รวมถึงประเทศเพื่อนบ้านและมิตรประเทศทั่วโลกบนพื้นฐานของหลักธรรมาภิบาล

ตัวชี้วัด

- (๑) ความสุขของประชากรไทย
- (๒) ความมั่นคง ปลอดภัยของประเทศ
- (๓) ความพร้อมของกองทัพ หน่วยงานด้านความมั่นคง และการมีส่วนร่วมของภาครัฐ ภาคเอกชน และภาคประชาชนในการป้องกันและแก้ไขปัญหาความมั่นคง
- (๔) บทบาทและการยอมรับในด้านความมั่นคงของไทยในประชาคมระหว่างประเทศ
- (๕) ประสิทธิภาพการบริหารจัดการความมั่นคงแบบองค์รวม

ประเด็นยุทธศาสตร์ชาติด้านความมั่นคง

ประกอบด้วย ๕ ประเด็น

๑. การรักษาความสงบภายในประเทศ เพื่อสร้างเสริมความสงบเรียบร้อย และสันติสุขให้เกิดขึ้นกับประเทศชาติบ้านเมือง

(๑) การพัฒนาและเสริมสร้างคนในทุกภาคส่วนให้มีความเข้มแข็ง มีความพร้อม ตระหนักในเรื่องความมั่นคง และมีส่วนร่วมในการแก้ไขปัญหา

(๒) การพัฒนาและเสริมสร้างความจงรักภักดีต่อสถาบันหลักของชาติ

(๓) การพัฒนาและเสริมสร้างการเมืองในระบอบประชาธิปไตยอันมี พระมหากษัตริย์ทรงเป็นประมุขที่มีเสถียรภาพและมีธรรมาภิบาล เห็นแก่ประโยชน์ของประเทศชาติมากกว่าประโยชน์ส่วนตน

(๔) การพัฒนาและเสริมสร้างกลไก ที่สามารถป้องกันและขจัดสาเหตุของประเด็นปัญหาความมั่นคงที่สำคัญ

๒. การป้องกันและแก้ไขปัญหาที่มีผลกระทบต่อความมั่นคง เพื่อแก้ไขปัญหาเดิม และป้องกันไม่ให้เกิดปัญหาใหม่เกิดขึ้น

(๑) การแก้ไขปัญหาความมั่นคงในปัจจุบัน

(๒) การติดตามเฝ้าระวัง ป้องกัน และแก้ไขปัญหาที่อาจอุบัติขึ้นใหม่

(๓) การสร้างความปลอดภัยและความสันติสุขอย่างถาวรในพื้นที่จังหวัดชายแดนภาคใต้

(๔) การรักษาความมั่นคงและผลประโยชน์ทางทรัพยากรธรรมชาติและสิ่งแวดล้อม ทั้งทางบกและทางทะเล

๓. การพัฒนาศักยภาพของประเทศให้พร้อมเผชิญภัยคุกคามที่กระทบต่อ ความมั่นคง ของชาติ เพื่อยกระดับขีดความสามารถของกองทัพและหน่วยงานด้านความมั่นคง โดย

(๑) การพัฒนาระบบงานข่าวกรองแห่งชาติแบบบูรณาการอย่างมีประสิทธิภาพ

(๒) การพัฒนาและพัฒนากำลังอำนาจแห่งชาติ กองทัพและหน่วยงาน ความมั่นคง รวมทั้งภาครัฐและภาคประชาชน ให้พร้อมป้องกันและรักษาอธิปไตยของประเทศ และเผชิญภัยคุกคามได้ทุกมิติทุกรูปแบบและทุกระดับ

(๓) การพัฒนาระบบเตรียมพร้อมแห่งชาติและการบริหารจัดการภัยคุกคามให้มีประสิทธิภาพ

๔. การบูรณาการความร่วมมือด้านความมั่นคงกับอาเซียนและนานาชาติ รวมถึงองค์การภาครัฐและที่มีใช้ภาครัฐ เพื่อสร้างเสริมความสงบสุข สันติสุข ความมั่นคง และความเจริญก้าวหน้าให้กับประเทศชาติ ภูมิภาค และโลก อย่างยั่งยืน โดย

(๑) การเสริมสร้างและรักษาคุณภาพสภาวะแวดล้อมระหว่างประเทศ

(๒) การเสริมสร้างและธำรงไว้ซึ่งสันติภาพและความมั่นคงของภูมิภาค

(๓) การร่วมมือทางการพัฒนากับประเทศเพื่อนบ้าน ภูมิภาคโลก รวมถึงองค์การภาครัฐและที่มีใช้ภาครัฐ

๕. การพัฒนาโลกการบริหารจัดการความมั่นคงแบบองค์รวม เพื่อให้กลไกสำคัญต่าง ๆ ทำงานได้อย่างมีประสิทธิภาพ มีการใช้หลักธรรมาภิบาล และการบังคับใช้กฎหมายอย่างเคร่งครัด

(๑) การพัฒนาโลกให้พร้อมสำหรับการติดตาม เฝ้าระวัง แจ้งเตือน ป้องกัน และแก้ไขปัญหาความมั่นคงแบบองค์รวม อย่างเป็นรูปธรรม

- (๒) การบริหารจัดการความมั่นคงให้อื้ออำนวยต่อการพัฒนาประเทศในมิติอื่น ๆ
- (๓) การพัฒนากลไกและองค์กรขับเคลื่อนยุทธศาสตร์ชาติ ด้านความมั่นคง

ยุทธศาสตร์ชาติด้านการสร้างความสามารถในการแข่งขัน ๒๐ ปี

(พ.ศ. ๒๕๖๑ – ๒๕๘๐)

ยุทธศาสตร์ชาติด้านการสร้างความสามารถในการแข่งขัน มีเป้าหมาย การพัฒนาที่มุ่งเน้นการยกระดับศักยภาพของประเทศในหลากหลายมิติ บนพื้นฐาน แนวคิด ๓ ประการ ได้แก่ (๑) “ต่อยอดอดีต” โดยมองกลับไปที่รากเหง้าทางเศรษฐกิจ อัตลักษณ์ วัฒนธรรม ประเพณี วิถีชีวิต และจุดเด่นทางทรัพยากรธรรมชาติ ที่หลากหลาย รวมทั้งความได้เปรียบเชิงเปรียบเทียบของประเทศในด้านอื่น ๆ นำมาประยุกต์ผสมผสานกับเทคโนโลยีและนวัตกรรม เพื่อให้สอดคล้องกับบริบทของ เศรษฐกิจ และสังคมโลกสมัยใหม่ (๒) “ปรับปัจจุบัน” เพื่อปูทางสู่ออนาคต ผ่านการพัฒนาโครงสร้างพื้นฐานของประเทศในมิติต่าง ๆ ทั้งโครงข่ายระบบคมนาคมและขนส่ง โครงสร้างพื้นฐานวิทยาศาสตร์ เทคโนโลยี และดิจิทัล และการปรับสภาพแวดล้อม ให้เอื้อต่อการพัฒนาอุตสาหกรรมและบริการอนาคต และ (๓) “สร้างคุณค่าใหม่ ในอนาคต” ด้วยการเพิ่มศักยภาพของผู้ประกอบการ พัฒนาคู่มือใหม่ รวมถึงปรับ รูปแบบธุรกิจ เพื่อตอบสนองต่อความต้องการของตลาด ผสมผสานกับยุทธศาสตร์ ที่รองรับอนาคต บนพื้นฐานของการต่อยอดอดีตและปรับปัจจุบัน พร้อมทั้งส่งเสริม และสนับสนุนจากภาครัฐให้ประเทศไทยสามารถสร้างรายได้และการจ้างงานใหม่ ขยายโอกาสทางการค้าและการลงทุนในเวทีโลก ควบคู่ไปกับการยกระดับรายได้และ การกินดีอยู่ดี รวมถึงการเพิ่มขึ้นของชนชั้นกลางและลดความเหลื่อมล้ำของคนในประเทศได้ในคราวเดียวกัน

ตัวชี้วัด

- (๑) รายได้ประชาชาติ การขยายตัวของผลิตภัณฑ์มวลรวมภายในประเทศ และการกระจายรายได้
- (๒) ผลผลิตภาพการผลิตของประเทศ ทั้งในปัจจุบันการผลิตและแรงงาน
- (๓) การลงทุนเพื่อการวิจัยและพัฒนา
- (๔) ความสามารถในการแข่งขันของประเทศ

ประเด็นยุทธศาสตร์ชาติด้านการสร้างความสามารถในการแข่งขัน

ประกอบด้วย ๕ ประเด็น

๑. การเกษตรสร้างมูลค่า ให้ความสำคัญกับการเพิ่มผลผลิตภาพการผลิต ทั้งเชิงปริมาณและมูลค่า และความหลากหลายของสินค้าเกษตร ประกอบด้วย

- (๑) เกษตรอัตลักษณ์พื้นถิ่น
- (๒) เกษตรปลอดภัย
- (๓) เกษตรชีวภาพ
- (๔) เกษตรแปรรูป
- (๕) เกษตรอัจฉริยะ

๒. อุตสาหกรรมและบริการแห่งอนาคต โดยสร้างอุตสาหกรรมและบริการแห่งอนาคตที่ขับเคลื่อนประเทศไทยไปสู่ประเทศที่พัฒนาแล้วด้วยนวัตกรรม และเทคโนโลยีแห่งอนาคต ประกอบด้วย

- (๑) อุตสาหกรรมชีวภาพ
- (๒) อุตสาหกรรมและบริการการแพทย์ครบวงจร
- (๓) อุตสาหกรรมและบริการดิจิทัล ข้อมูล และปัญญาประดิษฐ์
- (๔) อุตสาหกรรมและบริการขนส่งและโลจิสติกส์
- (๕) อุตสาหกรรมความมั่นคงของประเทศ

๓. สร้างความหลากหลายด้านการท่องเที่ยว โดยการรักษาการเป็นจุดหมายปลายทางที่สำคัญของการท่องเที่ยวระดับโลกที่ตั้งศูนย์กลางท่องเที่ยวทุกระดับ และเพิ่มสัดส่วนของนักท่องเที่ยวที่มีคุณภาพสูง ประกอบด้วย

- (๑) ท่องเที่ยวเชิงสร้างสรรค์และวัฒนธรรม
- (๒) ท่องเที่ยวเชิงธุรกิจ
- (๓) ท่องเที่ยวเชิงสุขภาพ ความงาม และแพทย์แผนไทย
- (๔) ท่องเที่ยวสำราญทางน้ำ
- (๕) ท่องเที่ยวเชื่อมโยงภูมิภาค

๔. โครงสร้างพื้นฐาน เชื่อมไทย เชื่อมโลก ครอบคลุมถึงโครงสร้างพื้นฐานทางกายภาพในด้านโครงข่ายคมนาคม พื้นที่และเมือง รวมถึงเทคโนโลยี ตลอดจนโครงสร้างพื้นฐานทางเศรษฐกิจ

- (๑) เชื่อมโยงโครงข่ายคมนาคมไร้รอยต่อ
- (๒) สร้างและพัฒนาเขตเศรษฐกิจพิเศษ
- (๓) เพิ่มพื้นที่และเมืองเศรษฐกิจ
- (๔) พัฒนาโครงสร้างพื้นฐานเทคโนโลยีสมัยใหม่
- (๕) รักษาและเสริมสร้างเสถียรภาพทางเศรษฐกิจมหภาค

๕. พัฒนาเศรษฐกิจบนพื้นฐานผู้ประกอบการยุคใหม่ สร้างและพัฒนาผู้ประกอบการยุคใหม่ ที่มีทักษะและจิตวิญญาณของการเป็นผู้ประกอบการที่มีความสามารถในการแข่งขันและมีอัตลักษณ์ชัดเจน โดย (๑) สร้างผู้ประกอบการอัจฉริยะ (๒) สร้างโอกาสเข้าถึงบริการทางการเงิน (๓) สร้างโอกาสเข้าถึงตลาด (๔) สร้างโอกาสเข้าถึงข้อมูล และ (๕) ปรับบทบาทและโอกาสการเข้าถึงบริการภาครัฐ

ยุทธศาสตร์ชาติด้านการพัฒนาและเสริมสร้างศักยภาพทรัพยากรมนุษย์

ยุทธศาสตร์ชาติด้านการพัฒนาและเสริมสร้างศักยภาพทรัพยากรมนุษย์ มีเป้าหมายการพัฒนาที่สำคัญเพื่อพัฒนาคนในทุกมิติและในทุกช่วงวัยให้เป็นคนดี เก่ง และมีคุณภาพ โดยคนไทยมีความพร้อมทั้งกาย ใจ สติปัญญา มีพัฒนาการที่รอบด้าน และมีสุขภาวะที่ดีในทุกช่วงวัย มีจิตสาธารณะ รับผิดชอบต่อสังคมและผู้อื่น มัธยัสถ์ อดออม โอบอ้อมอารี มีวินัย รักษาศีลธรรม และเป็นพลเมืองดีของชาติ มีหลักคิด ที่ถูกต้อง มีทักษะที่จำเป็นในศตวรรษที่ ๒๑ มีทักษะสื่อสารภาษาอังกฤษและภาษาที่ ๓ และอนุรักษ์ภาษาท้องถิ่น มีนิสัยรักการเรียนรู้และการพัฒนาตนเองอย่างต่อเนื่องตลอดชีวิต สู่การเป็นคนไทยที่มีทักษะสูง เป็นนวัตกรรม นวัตกรรม ผู้ประกอบการ เกษตรกรยุคใหม่ และอื่น ๆ โดยมีสัมมาชีพตามความถนัดของตนเอง

ตัวชี้วัด

- (๑) การพัฒนาคุณภาพชีวิต สุขภาวะ และความเป็นอยู่ที่ดีของคนไทย
- (๒) ผลสัมฤทธิ์ทางการศึกษาและการเรียนรู้ตลอดชีวิต
- (๓) การพัฒนาสังคมและครอบครัวไทย

ประเด็นยุทธศาสตร์ชาติด้านการพัฒนาและเสริมสร้างศักยภาพทรัพยากรมนุษย์

ประกอบด้วย ๗ ประเด็น ได้แก่

๑. การปรับเปลี่ยนค่านิยมและวัฒนธรรม มุ่งเน้นให้สถาบันทางสังคมร่วมปลูกฝังค่านิยมและวัฒนธรรมที่พึงประสงค์

- (๑) การปลูกฝังค่านิยมและวัฒนธรรม ผ่านการเลี้ยงดูในครอบครัว
- (๒) การบูรณาการเรื่องความซื่อสัตย์ วินัย คุณธรรม จริยธรรม ในการจัดการเรียนการสอนในสถานศึกษา
- (๓) การสร้างความเข้มแข็งในสถาบันทางศาสนา

- (๔) การปลูกฝังค่านิยมและวัฒนธรรมโดยใช้ชุมชนเป็นฐาน
- (๕) การสร้างค่านิยมและวัฒนธรรมที่พึงประสงค์จากภาคธุรกิจ
- (๖) การใช้สื่อและสื่อสารมวลชนในการปลูกฝังค่านิยมและวัฒนธรรมของคนในสังคม
- (๗) การส่งเสริมให้คนไทยมีจิตสาธารณะและมีความรับผิดชอบต่อส่วนรวม

๒. การพัฒนาศักยภาพคนตลอดช่วงชีวิต มุ่งเน้นการพัฒนาคนเชิงคุณภาพในทุกช่วงวัย ประกอบด้วย

- (๑) ช่วงการตั้งครรภ์/ปฐมวัย เน้นการเตรียมความพร้อม ให้แก่พ่อแม่ก่อนการตั้งครรภ์
- (๒) ช่วงวัยเรียน/วัยรุ่น ปลูกฝังความเป็นคนดี มีวินัย พัฒนาทักษะการเรียนรู้ที่สอดคล้องกับศตวรรษที่

๒๑

- (๓) ช่วงวัยแรงงาน ยกกระดับ ศักยภาพ ทักษะและสมรรถนะแรงงานสอดคล้องกับความต้องการ

ของตลาด

- (๔) ช่วงวัยผู้สูงอายุ ส่งเสริมให้ผู้สูงอายุเป็นพลังในการขับเคลื่อนประเทศ

๓. ปฏิรูปกระบวนการเรียนรู้ที่ตอบสนองต่อการเปลี่ยนแปลงใน ศตวรรษที่ ๒๑ มุ่งเน้นผู้เรียนให้มีทักษะการเรียนรู้และมีใจใฝ่เรียนรู้ตลอดเวลา

- (๑) การปรับเปลี่ยนระบบการเรียนรู้ให้เอื้อต่อการพัฒนาทักษะสำหรับศตวรรษที่ ๒๑
- (๒) การเปลี่ยนโฉมบทบาท “ครู” ให้เป็นครูยุคใหม่
- (๓) การเพิ่มประสิทธิภาพระบบบริหารจัดการศึกษาในทุกระดับทุกประเภท
- (๔) การพัฒนาระบบการเรียนรู้ตลอดชีวิต
- (๕) การสร้างความตื่นตัวให้คนไทยตระหนักถึงบทบาท ความรับผิดชอบ และการวางตำแหน่งของ

ประเทศไทยในภูมิภาคเอเชียอาคเนย์และประชาคมโลก

- (๖) การวางพื้นฐานระบบรองรับการเรียนรู้โดยใช้ดิจิทัลแพลตฟอร์ม
- (๗) การสร้างระบบการศึกษาเพื่อเป็นเลิศทางวิชาการระดับนานาชาติ

๔. การตระหนักถึงพหุปัญญาของมนุษย์ที่หลากหลาย

(๑) การพัฒนาและส่งเสริมพหุปัญญาผ่านครอบครัว ระบบสถานศึกษา สภาพแวดล้อม รวมทั้งสื่อตั้งแต่ระดับปฐมวัย

- (๒) การสร้างเส้นทางอาชีพ สภาพแวดล้อมการทำงาน และระบบสนับสนุนที่เหมาะสมสำหรับผู้มีความสามารถพิเศษผ่านกลไกต่าง ๆ

- (๓) การดึงดูดกลุ่มผู้เชี่ยวชาญต่างชาติและคนไทยที่มีความสามารถในต่างประเทศให้มาสร้างและพัฒนาเทคโนโลยีและนวัตกรรมให้กับประเทศ

๕. การเสริมสร้างให้คนไทยมีสุขภาวะที่ดี ครอบคลุมทั้งด้านกาย ใจ สติปัญญา และสังคม

- (๑) การสร้างความรอบรู้ด้านสุขภาวะ
- (๒) การป้องกันและควบคุมปัจจัยเสี่ยงที่คุกคามสุขภาวะ
- (๓) การสร้างสภาพแวดล้อมที่เอื้อต่อการมีสุขภาวะที่ดี
- (๔) การพัฒนาระบบบริการสุขภาพที่ทันสมัยสนับสนุนการสร้างสุขภาวะที่ดี
- (๕) การส่งเสริมให้ชุมชนเป็นฐานในการสร้างสุขภาวะที่ดีในทุกพื้นที่

๖. การสร้างสภาพแวดล้อมที่เอื้อต่อการพัฒนาและเสริมสร้างศักยภาพทรัพยากรมนุษย์

(๑) การสร้างความอยู่ดีมีสุขของครอบครัวไทย

(๒) การส่งเสริมบทบาทการมีส่วนร่วมของภาครัฐ ภาคเอกชน องค์กรปกครองส่วนท้องถิ่น ครอบครัว และชุมชนในการพัฒนาทรัพยากรมนุษย์

- (๓) การปลูกฝังและพัฒนาทักษะนอกห้องเรียน

(๔) การพัฒนาระบบฐานข้อมูลเพื่อการพัฒนาทรัพยากรมนุษย์

๗. การเสริมสร้างศักยภาพการกีฬาในการสร้างคุณค่าทางสังคมและพัฒนาประเทศ

(๑) การส่งเสริมการออกกำลังกายและกีฬาขั้นพื้นฐานให้กลายเป็นวิถีชีวิต

(๒) การส่งเสริมให้ประชาชนมีส่วนร่วมในกิจกรรมออกกำลังกาย กีฬาและนันทนาการ

(๓) การส่งเสริมการกีฬาเพื่อพัฒนาสู่ระดับอาชีพ

(๔) การพัฒนาบุคลากรด้านการกีฬาและนันทนาการเพื่อรองรับการเติบโตของอุตสาหกรรมกีฬา

ยุทธศาสตร์ชาติด้านการสร้างโอกาสและความเสมอภาคทางสังคม

ยุทธศาสตร์ชาติด้านการสร้างโอกาสและความเสมอภาคทางสังคม มีเป้าหมายการพัฒนาที่สำคัญที่ให้ความสำคัญการดึงเอาพลังของภาคส่วนต่าง ๆ ทั้งภาคเอกชน ประชาสังคม ชุมชนท้องถิ่น มาร่วมขับเคลื่อน โดยการสนับสนุนการรวมตัวของประชาชนในการร่วมคิดร่วมทำเพื่อส่วนรวม การกระจายอำนาจและความรับผิดชอบไปสู่กลไกบริหารราชการแผ่นดินในระดับท้องถิ่น การเสริมสร้างความเข้มแข็งของชุมชน ในการจัดการตนเอง และการเตรียมความพร้อมของประชากรไทยทั้งในมิติสุขภาพ เศรษฐกิจ สังคม และสภาพแวดล้อมให้เป็นประชากรที่มีคุณภาพสามารถพึ่งตนเอง และทำประโยชน์แก่ครอบครัว ชุมชน และสังคมให้นานที่สุด โดยรัฐให้หลักประกันการเข้าถึงบริการและสวัสดิการที่มีคุณภาพอย่างเป็นธรรมและทั่วถึง

ตัวชี้วัด

(๑) ความแตกต่างของรายได้และการเข้าถึงบริการภาครัฐระหว่างกลุ่มประชากร

(๒) ความก้าวหน้าของการพัฒนาคน

(๓) ความก้าวหน้าในการพัฒนาจังหวัดในการเป็นศูนย์กลางความเจริญทางเศรษฐกิจ สังคม และ

เทคโนโลยี

(๔) คุณภาพชีวิตของประชากรสูงอายุ โดยประเด็นยุทธศาสตร์ชาติด้านการสร้างโอกาสและความเสมอภาคทางสังคมประกอบด้วย ๔ ประเด็น ได้แก่

๑. การลดความเหลื่อมล้ำ สร้างความเป็นธรรมในทุกมิติ

(๑) ปรับโครงสร้างเศรษฐกิจฐานราก

(๒) ปฏิรูประบบภาษีและการคุ้มครองผู้บริโภค

(๓) กระจายการถือครองที่ดินและการเข้าถึงทรัพยากร

(๔) เพิ่มผลิตภาพและคุ้มครองแรงงานไทยให้เป็นแรงงานฝีมือที่มีคุณภาพและความคิดริเริ่ม

สร้างสรรค์ มีความปลอดภัยในการทำงาน

(๕) สร้างหลักประกันทางสังคมที่ครอบคลุมและเหมาะสมกับคนทุกช่วงวัย ทุกเพศภาวะ และทุก

กลุ่ม

(๖) ลงทุนทางสังคมแบบมุ่งเป้าเพื่อช่วยเหลือกลุ่มคนยากจนและกลุ่มผู้ด้อยโอกาสโดยตรง

(๗) สร้างความเป็นธรรมในการเข้าถึงบริการสาธารณสุข และการศึกษา โดยเฉพาะสำหรับผู้มี

รายได้น้อยและกลุ่มผู้ด้อยโอกาส

(๘) สร้างความเป็นธรรมในการเข้าถึงกระบวนการยุติธรรมอย่างทั่วถึง

๒. การกระจายศูนย์กลางความเจริญทางเศรษฐกิจ สังคมและเทคโนโลยี

(๑) พัฒนาศูนย์กลางความเจริญทางเศรษฐกิจ สังคมและเทคโนโลยีในภูมิภาค

(๒) กำหนดแผนพัฒนาเศรษฐกิจและสังคมของแต่ละกลุ่มจังหวัดในมิติต่าง ๆ

(๓) จัดระบบเมืองที่เอื้อต่อการสร้างชีวิตและสังคมที่มีคุณภาพและปลอดภัย ให้สามารถตอบสนองต่อสังคมสูงวัยและแนวโน้มของการขยายตัวของเมืองในอนาคต

(๔) ปรับโครงสร้างและแก้ไขกฎหมายระเบียบบริหารราชการแผ่นดิน เพื่อวางระบบและกลไกการบริหารงานในระดับภาค กลุ่มจังหวัด

(๕) สนับสนุนการพัฒนาพื้นที่บนฐานข้อมูล ความรู้ เทคโนโลยีและนวัตกรรม

(๖) การพัฒนากำลังแรงงานในพื้นที่

๓. การเสริมสร้างพลังทางสังคม

(๑) สร้างสังคมเข้มแข็งที่แบ่งปัน ไม่ทอดทิ้งกัน และมีคุณธรรม โดยสนับสนุนการรวมตัวและตั้งพลังของภาคส่วนต่าง ๆ

(๒) การรองรับสังคมสูงวัยอย่างมีคุณภาพ

(๓) สนับสนุนความร่วมมือระหว่างภาครัฐ ภาคเอกชน ภาควิชาการ ภาคประชาสังคมและภาคประชาชน

(๔) ส่งเสริมความเสมอภาคทางเพศและบทบาทของสตรีในการสร้างสรรค์สังคม

(๕) สนับสนุนการพัฒนาบนฐานทุนทางสังคมและวัฒนธรรม

(๖) สนับสนุนการพัฒนาเทคโนโลยีสารสนเทศ และสื่อสร้างสรรค์เพื่อรองรับสังคมยุคดิจิทัล

๔. การเพิ่มขีดความสามารถของชุมชนท้องถิ่นในการพัฒนา การพึ่งตนเองและการจัด การตนเอง

(๑) ส่งเสริมการปรับพฤติกรรมในระดับครัวเรือน ให้มีขีดความสามารถในการจัดการวางแผนชีวิต สุขภาพ ครอบครัว การเงินและอาชีพ

(๒) เสริมสร้างศักยภาพของชุมชนในการพึ่งตนเองและการพึ่งพากันเอง

(๓) สร้างการมีส่วนร่วมของภาคส่วนต่าง ๆ เพื่อสร้างประชาธิปไตยชุมชน

(๔) สร้างภูมิคุ้มกันทางปัญญาให้กับชุมชน

ยุทธศาสตร์ชาติด้านการสร้างการเติบโตบนคุณภาพชีวิตที่เป็นมิตรต่อสิ่งแวดล้อม

ยุทธศาสตร์ชาติด้านการสร้างการเติบโตบนคุณภาพชีวิตที่เป็นมิตรต่อสิ่งแวดล้อม มีเป้าหมายการพัฒนาที่สำคัญเพื่อนำไปสู่การบรรลุเป้าหมายการพัฒนาที่ยั่งยืนในทุกมิติ ทั้งมิติด้านสังคม เศรษฐกิจ สิ่งแวดล้อม ธรรมชาติและความเป็นหุ้นส่วนความร่วมมือระหว่างกันทั้งภายในและภายนอกประเทศอย่างบูรณาการ ใช้พื้นที่เป็นตัวตั้งในการกำหนดกลยุทธ์และแผนงาน และการให้ทุกฝ่ายที่เกี่ยวข้องได้เข้ามามีส่วนร่วมในแบบทางตรงให้มากที่สุดเท่าที่จะเป็นไปได้ โดยเป็นการดำเนินการบนพื้นฐานการเติบโตร่วมกัน ไม่ว่าจะเป็นทางเศรษฐกิจ สิ่งแวดล้อม และคุณภาพชีวิต โดยให้ความสำคัญกับการสร้างสมดุลทั้ง ๓ ด้าน อันจะนำไปสู่ความยั่งยืนเพื่อคนรุ่นต่อไปอย่างแท้จริง

ตัวชี้วัด

(๑) พื้นที่สีเขียวที่เป็นมิตรกับสิ่งแวดล้อม

(๒) สภาพแวดล้อมและทรัพยากรธรรมชาติที่เสื่อมโทรมได้รับการฟื้นฟู

(๓) การเติบโตที่เป็นมิตรกับสิ่งแวดล้อม

(๔) ปริมาณก๊าซเรือนกระจก มูลค่าเศรษฐกิจฐานชีวภาพ โดยประเด็นยุทธศาสตร์ชาติด้านการสร้างการเติบโตบนคุณภาพชีวิตที่เป็นมิตรต่อสิ่งแวดล้อม ประกอบด้วย ๖ ประเด็น ได้แก่

๑. สร้างการเติบโตอย่างยั่งยืนบนสังคมเศรษฐกิจสีเขียว

(๑) เพิ่มมูลค่าของเศรษฐกิจฐานชีวภาพให้สอดคล้องกับยุทธศาสตร์ด้านการสร้างความสามารถในการแข่งขัน

(๒) อนุรักษ์และฟื้นฟูความหลากหลายทางชีวภาพในและนอกถิ่นกำเนิด

(๓) อนุรักษ์และฟื้นฟูแม่น้ำลำคลองและแหล่งน้ำธรรมชาติ ทั่วประเทศ

(๔) รักษาและเพิ่มพื้นที่สีเขียวที่เป็นมิตรกับสิ่งแวดล้อม

(๕) ส่งเสริมการบริโภคและการผลิตที่ยั่งยืน

๒. สร้างการเติบโตอย่างยั่งยืนบนสังคมเศรษฐกิจภาคทะเล

(๑) เพิ่มมูลค่าของเศรษฐกิจฐานชีวภาพทางทะเล

(๒) ปรับปรุง พื้นฟู และสร้างใหม่ทรัพยากรทางทะเลและชายฝั่งทั้งระบบ

(๓) พื้นฟูชายหาดที่เป็นแหล่งท่องเที่ยว ชายฝั่งทะเลได้รับการป้องกันและแก้ไขทั้งระบบ และมี

นโยบายการจัดการชายฝั่งแบบบูรณาการอย่างเป็นองค์รวม

(๔) พัฒนาและเพิ่มสัดส่วนกิจกรรมทางทะเลที่เป็นมิตรต่อสิ่งแวดล้อม

๓. สร้างการเติบโตอย่างยั่งยืนบนสังคมที่เป็นมิตรต่อสภาพภูมิอากาศ

(๑) ลดการปล่อยก๊าซเรือนกระจก

(๒) มีการปรับตัวเพื่อลดความสูญเสียและเสียหายจากภัยธรรมชาติและผลกระทบที่เกี่ยวข้องกับการเปลี่ยนแปลงสภาพภูมิอากาศ

(๓) มุ่งเป้าสู่การลงทุนที่เป็นมิตรต่อสภาพภูมิอากาศในการพัฒนาโครงสร้างพื้นฐานของภาครัฐและภาคเอกชน

(๔) พัฒนาและสร้างระบบรับมือปรับตัวต่อโรคอุบัติใหม่ และโรคอุบัติซ้ำที่เกิดจากการเปลี่ยนแปลงภูมิอากาศ

๔. พัฒนาพื้นที่เมือง ชนบท เกษตรกรรมและอุตสาหกรรมเชิงนิเวศ มุ่งเน้น ความเป็นเมืองที่เติบโตอย่างต่อเนือง

(๑) จัดทำแผนผังภูมินิเวศเพื่อการพัฒนาเมือง ชนบท พื้นที่เกษตรกรรมและอุตสาหกรรม รวมถึงพื้นที่อนุรักษ์ตามศักยภาพ และความเหมาะสมทางภูมินิเวศอย่างเป็นเอกภาพ

(๒) พัฒนาพื้นที่เมือง ชนบท เกษตรกรรม และอุตสาหกรรมเชิงนิเวศ ที่มีการบริหารจัดการตามแผนผังภูมินิเวศ อย่างยั่งยืน

(๓) จัดการมลพิษที่มีผลกระทบต่อสิ่งแวดล้อม และสารเคมีในภาคเกษตรทั้งระบบ ให้เป็นไปตามมาตรฐานสากลและค่ามาตรฐานสากล

(๔) ส่งเสริมรักษา อนุรักษ์ พื้นฟู และพัฒนาทรัพยากรธรรมชาติ มรดกทางสถาปัตยกรรมและศิลปวัฒนธรรม อัตลักษณ์ และวิถีชีวิตพื้นถิ่นบนฐานธรรมชาติ และฐานวัฒนธรรมอย่างยั่งยืน

(๕) พัฒนาเครือข่ายองค์กรพัฒนาเมืองและชุมชน รวมทั้งกลุ่มอาสาสมัคร ด้วยกลไกการมีส่วนร่วมของทุกภาคส่วนในท้องถิ่น

(๖) เสริมสร้างระบบสาธารณสุขและอนามัยสิ่งแวดล้อม และยกระดับความสามารถในการป้องกันโรคอุบัติใหม่และอุบัติซ้ำ

๕. พัฒนาความมั่นคงน้ำ พลังงาน และเกษตรที่เป็นมิตรต่อสิ่งแวดล้อม

(๑) พัฒนาการจัดการน้ำเชิงลุ่มน้ำทั้งระบบเพื่อเพิ่มความมั่นคงด้านน้ำของประเทศ

(๒) เพิ่มผลิตภาพของน้ำทั้งระบบในการใช้น้ำอย่างประหยัด รู้คุณค่า และสร้างมูลค่าเพิ่มจากการใช้น้ำให้ทัดเทียมกับระดับสากล

(๓) พัฒนาความมั่นคงพลังงานของประเทศ และส่งเสริมการใช้พลังงานที่เป็นมิตรต่อสิ่งแวดล้อม

(๔) เพิ่มประสิทธิภาพการใช้พลังงาน โดยลดความเข้มข้นของการใช้พลังงาน

(๕) พัฒนาความมั่นคงด้านการเกษตร และอาหารของประเทศและชุมชนในมิติปริมาณ คุณภาพ ราคาและการเข้าถึงอาหาร

๖. ยกระดับกระบวนการทัศน์เพื่อกำหนดอนาคตประเทศ

- (๑) ส่งเสริมคุณลักษณะและพฤติกรรมที่พึงประสงค์ด้านสิ่งแวดล้อมและคุณภาพชีวิตที่ดี
- (๒) พัฒนาเครื่องมือ กลไกและระบบยุติธรรม และระบบประชาธิปไตยสิ่งแวดล้อม
- (๓) จัดโครงสร้างเชิงสถาบันเพื่อจัดการประเด็นร่วม ด้านการบริหารจัดการทรัพยากรธรรมชาติและสิ่งแวดล้อมที่สำคัญ
- (๔) พัฒนาและดำเนินโครงการที่ยกระดับกระบวนการทัศน์ เพื่อกำหนดอนาคตประเทศ ด้านทรัพยากรธรรมชาติ สิ่งแวดล้อม และวัฒนธรรม บนหลักของการมีส่วนร่วม และธรรมาภิบาล

ยุทธศาสตร์ชาติด้านการปรับสมดุลและพัฒนาระบบการบริหารจัดการภาครัฐ

ยุทธศาสตร์ชาติด้านการปรับสมดุลและพัฒนาระบบการบริหารจัดการภาครัฐ มีเป้าหมายการพัฒนาที่สำคัญเพื่อปรับเปลี่ยนภาครัฐที่ยึดหลัก “ภาครัฐของประชาชน เพื่อประชาชนและประโยชน์ส่วนรวม” โดยภาครัฐต้องมีขนาดที่เหมาะสมกับบทบาท ภารกิจ แยกแยะบทบาทหน่วยงานของรัฐที่ทำหน้าที่ในการกำกับหรือในการให้บริการ ยึดหลักธรรมาภิบาล ปรับวัฒนธรรมการทำงานให้มุ่งผลสัมฤทธิ์และผลประโยชน์ ส่วนรวม มีความทันสมัย และพร้อมที่จะปรับตัวให้ทันต่อการเปลี่ยนแปลงของโลก อยู่ตลอดเวลา โดยเฉพาะอย่างยิ่งการนำนวัตกรรม เทคโนโลยีข้อมูลขนาดใหญ่ ระบบการทำงานที่เป็นดิจิทัลเข้ามาประยุกต์ใช้อย่างคุ้มค่า และปฏิบัติงานเทียบได้กับมาตรฐานสากล รวมทั้งมีลักษณะเปิดกว้าง เชื่อมโยงถึงกันและเปิดโอกาสให้ทุกภาคส่วนเข้ามามีส่วนร่วมเพื่อตอบสนองความต้องการของประชาชนได้อย่างสะดวก รวดเร็ว และโปร่งใส โดยทุกภาคส่วนในสังคมต้องร่วมกันปลูกฝังค่านิยมความซื่อสัตย์สุจริต ความมัยยัสต์ และสร้างจิตสำนึกในการปฏิเสธไม่ยอมรับการทุจริตประพฤติมิชอบอย่างสิ้นเชิง นอกจากนี้ กฎหมายต้องมีความชัดเจน มีเพียงเท่าที่จำเป็น มีความทันสมัย มีความเป็นสากล มีประสิทธิภาพ และนำไปสู่การลดความเหลื่อมล้ำและเอื้อต่อการพัฒนา โดยกระบวนการยุติธรรมมีการบริหารที่มีประสิทธิภาพ เป็นธรรม ไม่เลือกปฏิบัติ และการอำนวยความสะดวกตามหลักนิติธรรม

ตัวชี้วัด

- (๑) ระดับความพึงพอใจของประชาชนต่อการให้บริการสาธารณะของภาครัฐ
- (๒) ประสิทธิภาพของการบริการภาครัฐ
- (๓) ระดับความโปร่งใส การทุจริต ประพฤติมิชอบ
- (๔) ความเสมอภาคในกระบวนการยุติธรรม โดยประเด็น ยุทธศาสตร์ชาติด้านการปรับสมดุลและพัฒนาระบบการบริหารจัดการภาครัฐ ประกอบด้วย ๘ ประเด็น ได้แก่

๑. ภาครัฐที่ยึดประชาชนเป็นศูนย์กลาง ตอบสนองความต้องการ และให้บริการอย่างสะดวก รวดเร็ว โปร่งใส

- (๑) การให้บริการสาธารณะของภาครัฐ ได้มาตรฐานสากลและเป็นระดับแนวหน้าของภูมิภาค
- (๒) ภาครัฐมีความเชื่อมโยงในการให้บริการสาธารณะต่าง ๆ ผ่านการนำเทคโนโลยีดิจิทัลมาประยุกต์ใช้

๒. ภาครัฐบริหารงานแบบบูรณาการโดยมียุทธศาสตร์ชาติเป็นเป้าหมาย และเชื่อมโยงการพัฒนาในทุกระดับ ทุกประเด็น ทุกภารกิจ และทุกพื้นที่

- (๑) ให้ยุทธศาสตร์ชาติเป็นกลไกขับเคลื่อนการพัฒนาประเทศ
- (๒) ระบบการเงินการคลังประเทศ สนับสนุนการขับเคลื่อนยุทธศาสตร์ชาติ
- (๓) ระบบติดตามประเมินผลที่สะท้อนการบรรลุเป้าหมายยุทธศาสตร์ชาติในทุกระดับ

๓. ภาครัฐมีขนาดเล็กลง เหมาะสมกับภารกิจ ส่งเสริมให้ประชาชน และทุกภาคส่วนมีส่วนร่วมในการพัฒนาประเทศ

(๑) ภาครัฐมีขนาดที่เหมาะสม

(๒) ทุกภาคส่วนมีส่วนร่วมในการพัฒนาประเทศ

(๓) ส่งเสริมการกระจายอำนาจ และสนับสนุนบทบาทชุมชนท้องถิ่นให้องค์กรปกครองส่วนท้องถิ่นเป็นหน่วยงานที่มีสมรรถนะสูงตั้งอยู่บนหลักธรรมาภิบาล

๔. ภาครัฐมีความทันสมัย

(๑) องค์กรภาครัฐมีความยืดหยุ่นเหมาะสมกับบริบทการพัฒนาประเทศ

(๒) พัฒนาและปรับระบบวิธีการปฏิบัติราชการให้ทันสมัย

๕. บุคลากรภาครัฐเป็นคนดีและเก่ง ยึดหลักคุณธรรม จริยธรรม มีจิตสำนึก มีความสามารถสูง มุ่งมั่น และเป็นมืออาชีพ

(๑) ภาครัฐมีการบริหารกำลังคนที่มีความคล่องตัว ยึดระบบคุณธรรม

(๒) บุคลากรภาครัฐยึดค่านิยมในการทำงานเพื่อประชาชน มีคุณธรรม และมีการพัฒนาตามเส้นทางความก้าวหน้าในอาชีพ

๖. ภาครัฐมีความโปร่งใส ปลอดการทุจริตและประพฤติมิชอบ

(๑) ประชาชนและภาคต่าง ๆ ในสังคมร่วมมือกันในการป้องกันการทุจริตและประพฤติมิชอบ

(๒) บุคลากรภาครัฐยึดมั่นในหลักคุณธรรม จริยธรรมและความซื่อสัตย์สุจริต

(๓) การปราบปรามการทุจริตประพฤติมิชอบมีประสิทธิภาพมีความเด็ดขาดเป็นธรรมและตรวจสอบได้

(๔) การบริหารจัดการการป้องกันและปราบปรามการทุจริตอย่างเป็นระบบแบบบูรณาการ

๗. กฎหมายมีความสอดคล้องเหมาะสมกับบริบทต่าง ๆ และมีเท่าที่จำเป็น

(๑) ภาครัฐจัดให้มีกฎหมายที่สอดคล้องและเหมาะสมกับบริบทต่างๆ ที่เปลี่ยนแปลง

(๒) มีกฎหมายเท่าที่จำเป็น

(๓) การบังคับใช้กฎหมายอย่างมีประสิทธิภาพเท่าเทียม มีการเสริมสร้างประสิทธิภาพการใช้กฎหมาย

๘. กระบวนการยุติธรรมเคารพสิทธิมนุษยชนและปฏิบัติต่อประชาชน โดยเสมอภาค

(๑) บุคลากรและหน่วยงานในกระบวนการยุติธรรมเคารพและยึดมั่น ในหลักประชาธิปไตย เคารพศักดิ์ศรีความเป็นมนุษย์ที่พึงได้รับการปฏิบัติอย่างเท่าเทียม

(๒) ทุกหน่วยงานในกระบวนการยุติธรรม มีบทบาทเชิงรุกร่วมกันในทุกขั้นตอนของการค้นหาความจริง

(๓) หน่วยงานในกระบวนการยุติธรรมทั้งทางแพ่ง อาญา และปกครองมีเป้าหมายและยุทธศาสตร์ร่วมกัน

(๔) ส่งเสริมระบบยุติธรรมทางเลือก ระบบยุติธรรมชุมชน และการมีส่วนร่วมของประชาชนในกระบวนการยุติธรรม

(๕) พัฒนามาตรการอื่นแทนโทษทางอาญา

ที่มา : สำนักงานคณะกรรมการพัฒนาเศรษฐกิจและสังคมแห่งชาติ

แผนพัฒนาเศรษฐกิจและสังคมแห่งชาติ ฉบับที่ ๑๒ (พ.ศ. ๒๕๖๐ - ๒๕๖๔)

การพัฒนาประเทศตามแนวทางของแผนพัฒนาเศรษฐกิจและสังคมแห่งชาติที่ผ่านมาส่งผลให้ประเทศไทยมีระดับการพัฒนาที่สูงขึ้นตามลำดับ ได้แก่ เศรษฐกิจไทยมีขนาดใหญ่ขึ้น มีฐานการผลิตและบริการที่มีความเข้มแข็งและโดดเด่นในหลายสาขา และความร่วมมือกับมิตรประเทศทั้งในรูปทวิภาคีและพหุภาคี รวมถึงความร่วมมือกับประเทศในอนุภูมิภาคและอาเซียนมีความเข้มข้นและชัดเจนขึ้น ขยายโอกาสด้านการค้าและการลงทุนของไทยเพิ่มขึ้น ในขณะที่โครงสร้างพื้นฐานมีการพัฒนาครอบคลุมมากขึ้น และการบริการทางสังคมทุกด้านที่มีความครอบคลุมทั่วถึง ทำให้รายได้ประชาชนสูงขึ้น ปัญหาความยากจนลดลง และคุณภาพชีวิตประชาชนดีขึ้น

อย่างไรก็ตาม โครงสร้างเศรษฐกิจไทยมีความเชื่อมโยงกับเศรษฐกิจและสังคมโลกมากขึ้น จึงให้มีความอ่อนไหวและผันผวนตามปัจจัยภายนอก ในขณะที่ความสามารถในการแข่งขันปรับตัวช้า เนื่องจากการยกระดับห่วงโซ่มูลค่าการผลิตเกษตร อุตสาหกรรม และบริการสู่การใช้ข้อดีความรู้ วิทยาศาสตร์ เทคโนโลยีและนวัตกรรมยังดำเนินการได้น้อย ทำให้ฐานการผลิตเกษตร อุตสาหกรรม และบริการมีผลิตภาพการผลิตต่ำประกอบกับประเทศไทยยังประสบปัญหาคุณภาพในเกือบทุกด้าน ที่สำคัญได้แก่ คุณภาพคน คุณภาพการศึกษา คุณภาพบริการสาธารณสุขและบริการสาธารณสุข สุข สังคมไทยยังมีความเหลื่อมล้ำสูง ก่อให้เกิดความแตกแยก นอกจากนี้ทรัพยากรธรรมชาติร้อยละและสิ่งแวดล้อมเสื่อมโทรมอย่างรวดเร็ว มีภาวะขยะล้นเมืองและการบริหารจัดการน้ำยังไม่เป็นระบบโครงข่ายที่สมบูรณ์ ในขณะที่ความเสี่ยงและผลกระทบที่เกิดจากสภาพภูมิอากาศผันผวนมีความรุนแรงมากขึ้น ทำให้กฎเกณฑ์และกฎระเบียบของสังคมที่เกี่ยวข้องกับการใช้ทรัพยากรธรรมชาติและสิ่งแวดล้อมมีความเข้มงวดมากขึ้น ซึ่งส่วนหนึ่งสะท้อนถึงปัญหาการจัดการภาครัฐที่ขาดประสิทธิภาพเพราะการบริหารจัดการยังขาดเอกภาพ และการปฏิรูปกฎหมายเพื่อพัฒนาประเทศยังล่าช้า

ดังนั้น การพัฒนาประเทศในช่วงแผนพัฒนาเศรษฐกิจและสังคม ฉบับที่ ๑๒ จำเป็นต้องมีการเตรียมความพร้อมเพื่อวางรากฐานของประเทศในระยะยาวให้มุ่งต่อยอดผลสัมฤทธิ์ของแผนที่สุดอดคล้องเชื่อมโยงและรองรับการพัฒนาอย่างต่อเนื่อง ตามกรอบยุทธศาสตร์ชาติ ๒๐ ปี โดยมีสาระสำคัญสรุปได้ ดังนี้

หลักการ

ยึดหลัก **ปรัชญาของเศรษฐกิจพอเพียง การพัฒนาที่ยั่งยืน และคนเป็นศูนย์กลางการพัฒนา** ต่อเนื่องจากแผนพัฒนาเศรษฐกิจและสังคม ฉบับที่ ๙-๑๑ และยึดหลักการเจริญเติบโตทางเศรษฐกิจที่ลดความเหลื่อมล้ำและขับเคลื่อนการเจริญเติบโตจากการเพิ่มผลิตภาพการผลิตบนฐานการใช้ภูมิปัญญาและนวัตกรรม

สำหรับการกำหนดวิสัยทัศน์ของแผนพัฒนาเศรษฐกิจและสังคม ฉบับนี้ยึดวิสัยทัศน์ของกรอบยุทธศาสตร์ชาติที่กำหนดว่า “ประเทศไทยมีความมั่นคง มั่งคั่ง ยั่งยืน เป็นประเทศพัฒนาแล้ว ด้วยการพัฒนาตามหลักปรัชญาของเศรษฐกิจพอเพียง” ในขณะที่การกำหนดเป้าหมายและตัวชี้วัดในด้านต่างๆ ของแผนพัฒนาเศรษฐกิจและสังคม ได้ยึดเป้าหมายอนาคตประเทศไทยปี ๒๕๗๙ ที่เป็นเป้าหมายยุทธศาสตร์ชาติ ๒๐ ปี มาเป็นกรอบในการกำหนดเป้าหมายที่จะบรรลุใน ๕ ปี โดยที่เป้าหมายและตัวชี้วัดต้องสอดคล้องกับกรอบเป้าหมายการพัฒนาเศรษฐกิจ สังคม และสิ่งแวดล้อม ที่องค์การสหประชาชาติกำหนดขึ้น อาทิ การพัฒนาที่ยั่งยืน (sustainable development goals : SDGs) ที่องค์การสหประชาชาติกำหนดขึ้น เป็นต้น ส่วนแนวทางการพัฒนา ได้บูรณาการนโยบายหรือประเด็นพัฒนาที่สำคัญของประเด็นการปฏิรูปประเทศ ๓๗ วาระ และไทยแลนด์ ๔.๐

การจัดทำแผนขับเคลื่อน และการติดตามประเมินผล เน้นกระบวนการมีส่วนร่วม ทั้งจากภาครัฐ เอกชน ประชาชน และภาคการศึกษา ในทุกพื้นที่ของประเทศ เป็นกลไกประชารัฐที่รวมพลังให้สามารถกำหนด เป้าหมาย แนวทางการพัฒนา รวมทั้งแผนงานโครงการสำคัญที่ตอบสนองความต้องการและแก้ไขปัญหาให้กับประชาชน ได้อย่างสอดคล้องกับภูมิสังคมและเกิดผลสัมฤทธิ์อย่างจริงจังใน ๕ ปี

จุดเปลี่ยนสำคัญในแผนพัฒนาเศรษฐกิจและสังคม ฉบับที่ ๑๒

ประเทศไทยมียุทธศาสตร์ชาติ ๒๐ ปี โดยแผนพัฒนาเศรษฐกิจและสังคม ฉบับที่ ๑๒ จะเป็นแผนแรก ที่ถูกใช้ให้เป็นกลไกเชื่อมโยง สู่การขับเคลื่อนการพัฒนา ซึ่งกำหนดเป้าหมายและตัวชี้วัดที่จะต้องบรรลุผลลัพธ์ และ ผลสัมฤทธิ์ของการพัฒนา รวมทั้งกำหนดแนวทางการพัฒนาในรายละเอียดที่ต้องเชื่อมต่อการปฏิบัติที่ต้องดำเนินการ ในช่วง ๕ ปี โดยได้กำหนดแผนงาน/โครงการสำคัญ (Flagship Program) และประเด็นพัฒนาเชิงบูรณาการที่สำคัญ ในช่วง ๕ ปีแรกของการขับเคลื่อนยุทธศาสตร์ชาติสู่การปฏิบัติ จะทำให้ระบบการจัดสรร งบประมาณ การบริหาร จัดการงบประมาณแผ่นดิน แผนสำหรับบริหารราชการแผ่นดิน กฎ ระเบียบวินัยทาง การเงินและการคลังภาครัฐ และ ระบบการติดตามประเมินผลการดำเนินงานตามยุทธศาสตร์การพัฒนา ตลอดจนระบบการติดตามประเมินผลการปฏิบัติ ราชการของหน่วยงานภาครัฐต้องมีการเปลี่ยนแปลงอย่างมาก

นอกจากนี้ในแผนพัฒนาเศรษฐกิจและสังคม ฉบับที่ ๑๒ มีแนวทางการพัฒนาจังหวัด ภาค และเมืองที่ กำหนดพื้นที่เป้าหมาย สาขาการผลิตและบริการเป้าหมายที่ชัดเจน เพื่อใช้เป็นแนวทางในการปฏิบัติ และกำกับ ให้การ ขับเคลื่อนการพัฒนาเชิงพื้นที่ จังหวัด ภาค และเมือง เกิดผลสัมฤทธิ์ และสอดคล้อง กับเป้าหมายรวมของประเทศ รวมทั้งได้กำหนดแนวทางเพื่อสนับสนุนการขับเคลื่อนประเด็นการปฏิรูปประเทศที่สภาปฏิรูปแห่งชาติ และสภา ขับเคลื่อนการปฏิรูปได้เสนอและต้องเร่งดำเนินการให้แล้วเสร็จในช่วง ๕ ปี ต่อจากนี้

ประเด็นการพัฒนาหลักที่สำคัญของแผนพัฒนาเศรษฐกิจและสังคม ฉบับที่ ๑๒

ประเทศไทยแม้ว่า ได้ดำเนินมาตรการเพื่อส่งเสริมการบริหารจัดการที่ดี มีการขยายการลงทุนใน โครงสร้างพื้นฐานที่เป็นระบบโครงข่ายมากขึ้น และมีการเพิ่มการลงทุนเพื่อการวิจัยและพัฒนา แต่อันดับความสามารถ ในการแข่งขันของไทย ยังปรับตัวช้าเมื่อเทียบกับหลายประเทศ เนื่องจากคุณภาพคนต่ำ การลงทุนในการวิจัยและพัฒนา ยังมีน้อย คุณภาพของโครงสร้างพื้นฐานยังไม่ดี และปัญหาการบริหารจัดการภาครัฐและกฎระเบียบต่าง ๆ ล้าสมัยและ ขาดประสิทธิผลในการบังคับใช้ เมื่อต้องเผชิญกับปัญหาวิกฤตเศรษฐกิจโลกและภัยพิบัติธรรมชาติ ทำให้ เศรษฐกิจไทย ผันผวนได้ง่าย และเศรษฐกิจโดยรวมขยายตัวในอัตราที่ต่ำกว่าศักยภาพมาต่อเนื่องหลายปี

นอกจากนี้ประเทศไทยต้องเผชิญกับแรงกดดันและความเสี่ยงมากขึ้นภายใต้สถานการณ์ที่ กระแสโลกาภิวัตน์เข้มข้นมากขึ้น เป็นโลกไร้พรมแดน โดยมีการเคลื่อนย้ายคน เงินทุน องค์ความรู้ เทคโนโลยี ข่าวสาร สินค้าและ บริการอย่างเสรี ทำให้การแข่งขันในตลาดโลกรุนแรงขึ้น ส่งผลให้มีการรวมตัวด้านเศรษฐกิจ ของกลุ่มต่าง ๆ ในโลกมี ความเข้มข้นขึ้น ประเทศเศรษฐกิจใหม่มีขีดความสามารถในการแข่งขันมากขึ้น เช่น จีน อินเดีย ละตินอเมริกา และ เวียดนาม ซึ่งมีแรงงานราคาถูกและมีมาตรการอื่น ๆ ประกอบในการดึงดูดการลงทุน จากต่างประเทศได้เพิ่มขึ้น นอกจากนี้การพัฒนาการสื่อสารด้วยเทคโนโลยีสมัยใหม่ทำให้สังคมโลกมีความ เชื่อมโยงกันอย่างใกล้ชิดมากขึ้น ทำให้ เกิดภัยคุกคามและความเสี่ยง อาทิ การก่อการร้าย โรคระบาด อาชญากรรมข้ามชาติ ปัญหาแรงงานต่างด้าว

ในขณะเดียวกันประเทศไทยมีความเสี่ยงจากการเปลี่ยนแปลงโครงสร้างประชากรสูงวัยมากขึ้น จำนวนประชากรวัยแรงงานลดลง ผู้สูงอายุมีปัญหาสุขภาพและมีแนวโน้มอยู่คนเดียวสูงขึ้น ปัญหาความยากจนยัง กระจุกตัวหนาแน่นในภาคตะวันออกเฉียงเหนือและภาคเหนือ รวมทั้งความแตกต่างของรายได้ ระหว่างกลุ่มคนรวยที่สุด และกลุ่มคนจนที่สุดสูงถึง ๓๔.๙ เท่า ในปี ๒๕๕๖ เนื่องจากการกระจายโอกาสการ พัฒนาไม่ทั่วถึง ยิ่งไปกว่านั้น ทรัพยากรธรรมชาติเสื่อมโทรม มีปัญหาความขัดแย้งในการใช้ประโยชน์ ทรัพยากรธรรมชาติระหว่างรัฐกับประชาชน และระหว่างประชาชนในกลุ่มต่าง ๆ เนื่องจากการจัดการ ทรัพยากรธรรมชาติมีลักษณะรวมศูนย์ขาดการเชื่อมโยงกับ

พื้นที่ ในขณะที่ปัญหาสิ่งแวดล้อมเพิ่มสูงขึ้นตาม การขยายตัวของเศรษฐกิจและชุมชนเมือง ประกอบกับสภาพภูมิอากาศเปลี่ยนแปลงผันผวนมากขึ้น ประเทศไทยต้องเผชิญกับภัยพิบัติทางธรรมชาติรุนแรงมากขึ้น ส่งผลกระทบต่อเศรษฐกิจและสังคมไทยมากกว่าในอดีต

ภายใต้เงื่อนไขและสภาพแวดล้อมด้านเศรษฐกิจ สังคม ทรัพยากรธรรมชาติและสิ่งแวดล้อมที่เกิดขึ้น ทั้งในและต่างประเทศดังกล่าว จะเป็นแรงกดดันให้ประเทศไทยต้องปรับตัวและมีการบริหารความเสี่ยง อย่างชาญฉลาดมากขึ้น ต่อจากนี้ไป ประเทศไทยต้องปรับเปลี่ยนครั้งใหญ่ เพื่อแก้ไขปัญหารากฐานสำคัญที่เป็น จุดอ่อนและข้อจำกัดของประเทศที่สั่งสมมานาน ในขณะที่เดียวกันดำเนินยุทธศาสตร์เชิงรุกเพื่อใช้ประโยชน์จาก จุดแข็งและจุดเด่นของประเทศ ดังนั้นจึงมีความจำเป็นที่จะต้องให้ความสำคัญกับประเด็นที่มีลักษณะการบูรณาการ และใช้ประกอบการพิจารณาการจัดสรรงบประมาณ เพื่อการแปลงแผนไปสู่การปฏิบัติเกิดผลสัมฤทธิ์ได้อย่างแท้จริง ในประเด็นต่าง ๆ ดังนี้

๑. การพัฒนานวัตกรรมและการนำมาใช้ขับเคลื่อนการพัฒนาในทุกมิติเพื่อ ยกระดับศักยภาพของประเทศ โดยจะมุ่งเน้นการนำความคิดสร้างสรรค์และการพัฒนานวัตกรรม ทำให้เกิดสิ่งใหม่ที่มีมูลค่าเพิ่มทางเศรษฐกิจ ทั้งในเรื่องกระบวนการผลิตและรูปแบบผลิตภัณฑ์และบริการใหม่ๆ โดยการกำหนดวาระการวิจัยแห่งชาติ (National Research Agenda) ให้มีจุดเน้นที่ชัดเจนเฉพาะเจาะจง และสอดคล้องกับสาขาเป้าหมายการพัฒนาประเทศ และใช้กลยุทธ์ด้านนวัตกรรมบูรณาการวิจัยและพัฒนากับการนำไปใช้ประโยชน์ในเชิงพาณิชย์และการพัฒนานวัตกรรม

๒. การส่งเสริมและสนับสนุนการวิจัยและพัฒนาวิทยาศาสตร์ เทคโนโลยี และนวัตกรรม โดยสนับสนุนการวิจัยพัฒนา การดัดแปลงและต่อยอดการพัฒนาเทคโนโลยีไปสู่ความเป็น อัจฉริยะโดยใช้เทคโนโลยีขั้นสูง และการผสมผสานเทคโนโลยี การพัฒนาผู้ประกอบการให้เป็นผู้ประกอบการทางเทคโนโลยี (Technopreneur) รวมทั้งการเชื่อมโยงระหว่างภาคการผลิตที่เป็นกลุ่มใหญ่ของประเทศ ได้แก่ เกษตรกรรายย่อย วิสาหกิจชุมชน และวิสาหกิจขนาดกลางและขนาดย่อมกับสถาบันวิจัย และ สถาบันการศึกษา รวมทั้งพัฒนาและยกระดับโครงสร้างพื้นฐานที่มีอยู่ให้ตอบสนองการเปลี่ยนแปลงเทคโนโลยี แบบก้าวกระโดด โดยเฉพาะเร่งสร้างและพัฒนาบุคลากรวิจัยในสาขา STEM (Science, Technology, Engineering, and Mathematics) และสนับสนุนการดำเนินงานอย่างเป็นเครือข่ายระหว่างสถาบันวิจัย สถาบันการศึกษา ภาครัฐ ภาคเอกชน และภาคประชาชน/ชุมชน รวมทั้งการปรับกลไกระบบวิจัยและพัฒนาของประเทศทั้งระบบ

๓. การเตรียมพร้อมด้านกำลังคนและการเสริมสร้างศักยภาพของประชากร ในทุกช่วงวัย มุ่งเน้นการยกระดับคุณภาพทุนมนุษย์ของประเทศ โดยพัฒนาคนให้เหมาะสมตามช่วงวัย เพื่อให้ เติบโตอย่างมีคุณภาพ การหล่อหลอมให้คนไทยมีค่านิยมตามบรรทัดฐานที่ดีทางสังคม เป็นคนดี มีสุขภาวะที่ดี มีคุณธรรมจริยธรรม มีระเบียบวินัย และมีจิตสำนึกที่ดีต่อสังคมส่วนรวม การพัฒนาทักษะที่สอดคล้องกับความต้องการในตลาดแรงงานและทักษะที่จำเป็นต่อการดำรงชีวิตในศตวรรษที่ ๒๑ ของคนในแต่ละช่วงวัยตาม ความเหมาะสม การเตรียมความพร้อมของกำลังคนด้านวิทยาศาสตร์และเทคโนโลยีที่จะเปลี่ยนแปลงโลกในอนาคต ตลอดจนการยกระดับคุณภาพการศึกษาสู่ความเป็นเลิศ การสร้างเสริมให้คนมีสุขภาพดีที่เน้นการ ปรับเปลี่ยนพฤติกรรมทางสุขภาพและการลดปัจจัยเสี่ยงด้านสภาพแวดล้อมที่ส่งผลต่อสุขภาพ

๔. การสร้างความเป็นธรรมและลดความเหลื่อมล้ำ ให้ความสำคัญกับการจัดบริการของรัฐที่มีคุณภาพทั้งด้านการศึกษา สาธารณสุข ให้กับผู้ที่ด้อยโอกาสและผู้ที่ยากไร้ในพื้นที่ห่างไกล การจัดสรรที่ดินทำกิน สนับสนุนในเรื่องการสร้างอาชีพ รายได้ และสนับสนุนการเพิ่มผลิตภาพ ผู้ด้อยโอกาส สตรี และผู้สูงอายุ รวมทั้งกระจายการจัดบริการภาครัฐให้มีความครอบคลุมและทั่วถึงทั้งในเชิงปริมาณและ คุณภาพ ตลอดจนสร้างชุมชนเข้มแข็งให้เป็นพลังร่วมทางสังคมเพื่อสนับสนุนการพัฒนาและพร้อมรับ ผลประโยชน์จากการพัฒนา โดยส่งเสริมการประกอบอาชีพของผู้ประกอบการระดับชุมชน การสนับสนุนศูนย์ฝึกอาชีพชุมชน ส่งเสริมให้ชุมชนจัดสวัสดิการและบริการในชุมชน และผลักดันกลไกการกระจายที่ดินทำกินและการบริหารจัดการที่ดินของชุมชน โดยมุ่งบรรลุเป้าหมายสำคัญในการยกระดับรายได้ประชากรกลุ่ม ร้อยละ ๔๐ ที่มีรายได้ต่ำสุด

๕. การปรับโครงสร้างการผลิตและการสร้างโอกาสทางเศรษฐกิจในแต่ละช่วงของห่วงโซ่มูลค่า เน้นสร้างความเข้มแข็งให้กับปัจจัยพื้นฐาน ทุทางเศรษฐกิจให้สนับสนุนการเพิ่มศักยภาพของฐานการผลิตและฐานรายได้เดิม และยกระดับห่วงโซ่มูลค่าด้วยการใช้เทคโนโลยีวิจัยและพัฒนาเพื่อสร้างนวัตกรรมการผลิตที่เป็นมิตรต่อสิ่งแวดล้อมและสอดคล้องกับความต้องการของตลาด รวมทั้งสร้างสังคมผู้ประกอบการให้มีทักษะการทำธุรกิจที่ทันต่อการเปลี่ยนแปลงของเทคโนโลยี ตลอดจนพัฒนาพื้นที่ชายแดนที่มีศักยภาพและพื้นที่เศรษฐกิจใหม่ เพื่อรองรับการขยายตัวทางเศรษฐกิจและขับเคลื่อนเศรษฐกิจเข้าสู่การเป็นประเทศรายได้สูงในอนาคต

๖. การปรับระบบการผลิตการเกษตรให้สอดคล้องกับพันธกรณีในด้านการเปลี่ยนแปลงสภาพภูมิอากาศและศักยภาพของพื้นที่ เน้นการสร้างองค์ความรู้ทางวิชาการเกษตร วิทยาศาสตร์ เทคโนโลยีและนวัตกรรมแบบมีส่วนร่วมที่เชื่อมโยงกับฐานทรัพยากรชีวภาพ (Bio Based) ในการ สร้างมูลค่าเพิ่มให้สินค้าเกษตรมีความปลอดภัยไม่ส่งผลกระทบต่อคุณภาพชีวิตของประชาชนและสิ่งแวดล้อม ของประเทศ การพัฒนาระบบเกษตรกรรมที่ยั่งยืนและการขยายโอกาสในการเข้าถึงพื้นที่ทำกินของเกษตรกร รวมทั้งส่งเสริมการรวมกลุ่มทางการเกษตรจากกิจการเจ้าของคนเดียว เป็นการประกอบการในลักษณะสหกรณ์ ห้างหุ้นส่วน และบริษัท เพื่อให้เกิดการประหยัดต่อขนาด

๗. การเพิ่มศักยภาพฐานการผลิตและบริการเดิมที่มีศักยภาพในปัจจุบันให้ ต่อยอดไปสู่ฐานการผลิตและบริการที่ใช้เทคโนโลยีที่เข้มข้นและมีนวัตกรรมมากขึ้น ควบคู่กับการ วางรากฐานเพื่อสร้างและพัฒนาภาคการผลิตและบริการสำหรับอนาคต ทั้งในด้านการเตรียมศักยภาพคน และโครงสร้างพื้นฐาน ตลอดจนสร้างกลไกและเครือข่ายความร่วมมือของธุรกิจในกลุ่มคลัสเตอร์ (Cluster)

๘. การส่งเสริมสร้างความเข้มแข็งของเศรษฐกิจกระแสใหม่ อาทิ เศรษฐกิจ ดิจิทัล เศรษฐกิจฐานชีวภาพ เศรษฐกิจเชิงสร้างสรรค์และวัฒนธรรม และการพัฒนาวิสาหกิจตั้งใหม่ (Start Up) และวิสาหกิจเพื่อสังคม รวมถึงการสร้างสังคมผู้ประกอบการเพื่อต่อยอดฐานการผลิตและบริการ

๙. การสร้างขีดความสามารถในการแข่งขันของธุรกิจบริการและการ ท่องเที่ยวที่มีศักยภาพให้เติบโตและสนับสนุนภาคการผลิต เน้นการปรับปรุงกฎหมายที่เกี่ยวข้อง เพื่อให้เกิด ความสมดุลและยั่งยืนในการพัฒนาอุตสาหกรรมท่องเที่ยวที่คำนึงถึงขีดความสามารถในการรองรับของระบบ นิเวศ และศักยภาพของพื้นที่ รวมทั้งการสร้างมูลค่าเพิ่มในอุตสาหกรรมกีฬาให้ครอบคลุมทุกมิติและครบวงจร ทั้งการผลิตและธุรกิจที่เกี่ยวข้อง

๑๐. การสร้างความเชื่อมโยงระหว่างภาคการผลิต เพื่อเพิ่มมูลค่าทางเศรษฐกิจ ขยายฐานเศรษฐกิจให้กว้างขึ้น และต่อยอดห่วงโซ่การผลิตให้เข้มแข็งขึ้น โดยการเชื่อมโยงเครือข่ายการผลิต และนำผลการวิจัยและการพัฒนาที่เกี่ยวข้องมาใช้ประโยชน์ในการสร้างผลิตภัณฑ์เชิงพาณิชย์ที่หลากหลาย และสอดคล้องกับความต้องการของตลาด โดยเฉพาะอย่างยิ่งการพัฒนาความเชื่อมโยงด้าน คมนาคมขนส่ง โลจิสติกส์ และโทรคมนาคมในกรอบความร่วมมืออนุภูมิภาคภายใต้แผนงานของกรอบความร่วมมือทางเศรษฐกิจในอนุภูมิภาคุ่มแม่น้ำโขง กรอบความร่วมมือลุ่มแม่น้ำอิระวดี เจ้าพระยา แม่น้ำโขง กรอบความร่วมมือเขตเศรษฐกิจสามฝ่าย อินโดนีเซีย-มาเลเซีย-ไทย กรอบความร่วมมือความริเริ่มแห่งอ่าวเบงกอลสำหรับความร่วมมือหลากหลายสาขาทางวิชาการและเศรษฐกิจ กรอบความร่วมมือเพื่อพัฒนาชายแดนไทย-มาเลเซีย และภูมิภาคอาเซียนเพื่ออำนวยความสะดวกและลดต้นทุนด้านโลจิสติกส์

๑๑. การพัฒนาวิสาหกิจขนาดย่อย ขนาดเล็กและขนาดกลาง วิสาหกิจชุมชน และวิสาหกิจเพื่อสังคม เพื่อขยายฐานการพัฒนาเศรษฐกิจฐานรากให้มีความครอบคลุมมากขึ้น เป็นการสร้าง โอกาสทางเศรษฐกิจสำหรับกลุ่มต่าง ๆ ในสังคม โดยดำเนินการควบคู่ไปกับการพัฒนาและส่งเสริมสังคม ผู้ประกอบการเพื่อส่งเสริมผู้ประกอบการที่ผลิตได้และขายเป็น

๑๒. การสร้างความมั่นคงของฐานทรัพยากรธรรมชาติและยกระดับคุณภาพ สิ่งแวดล้อม เน้นการรักษาและฟื้นฟูฐานทรัพยากรธรรมชาติ เพิ่มประสิทธิภาพการบริหารจัดการทรัพยากรน้ำ สนับสนุนการเติบโตที่เป็นมิตรกับสิ่งแวดล้อมและคุณภาพชีวิตของประชาชน เร่งแก้ไขปัญหาวิกฤตสิ่งแวดล้อมเพื่อลดมลพิษที่เกิดจากการผลิตและการบริโภค พัฒนาระบบบริหารจัดการที่โปร่งใสเป็นธรรม ส่งเสริมการผลิตและการบริโภคที่เป็นมิตรกับสิ่งแวดล้อม เร่งเตรียมความพร้อมในการลดการปล่อยก๊าซเรือนกระจก และเพิ่มขีดความสามารถในการปรับตัวต่อการเปลี่ยนแปลงสภาพภูมิอากาศ รวมทั้งบริหารจัดการเพื่อลดความเสี่ยงด้านภัยพิบัติทางธรรมชาติ

๑๓. การฟื้นฟูพื้นฐานด้านความมั่นคงที่เป็นปัจจัยสำคัญต่อการพัฒนาทางเศรษฐกิจและสังคมของประเทศ ให้ความสำคัญกับการอยู่ร่วมกันในสังคมอย่างสันติของผู้มีความเห็นต่างทาง ความคิดและอุดมการณ์บนพื้นฐานของการปกครองระบอบประชาธิปไตยอันมีพระมหากษัตริย์เป็นประมุข และการเตรียมการรับมือกับอาชญากรรมข้ามชาติ ซึ่งจะส่งผลกระทบต่ออย่างมีนัยยะสำคัญต่อการพัฒนาเศรษฐกิจและสังคมของประเทศในระยะ ๒๐ ปีข้างหน้า

๑๔. การบริหารจัดการในภาครัฐ การป้องกันการทุจริตประพตมิชอบและการสร้างธรรมาภิบาลในสังคมไทย ให้ความสำคัญกับการส่งเสริมและพัฒนาธรรมาภิบาลในภาครัฐอย่างเป็นรูปธรรมทั้งด้านระบบการบริหารงานและบุคลากร มีการบริหารจัดการภาครัฐที่โปร่งใส มีประสิทธิภาพ สามารถตรวจสอบได้อย่างเป็นธรรม และประชาชนมีส่วนร่วม มีการกระจายอำนาจ และแบ่งภารกิจ รับผิดชอบที่เหมาะสมระหว่างส่วนกลาง ภูมิภาค และท้องถิ่น

๑๕. การพัฒนาโครงสร้างพื้นฐานและระบบโลจิสติกส์ของประเทศเพื่อขยายขีดความสามารถและพัฒนาคุณภาพการให้บริการเพื่อรองรับการขยายตัวของเมืองและพื้นที่เศรษฐกิจหลัก และส่งเสริมการพัฒนาคุณภาพชีวิตของทุกกลุ่มในสังคม เน้นให้เกิดความเชื่อมโยงในอนุภูมิภาคและในอาเซียนอย่างเป็นระบบ โดยมีโครงข่ายเชื่อมโยงภายในประเทศที่สนับสนุนการพัฒนาพื้นที่ตามแนวระเบียงเศรษฐกิจต่างๆ รวมทั้งพัฒนาระบบบริหารจัดการและการกำกับดูแลให้สอดคล้องกับมาตรฐานสากลสร้างความเป็นธรรมในการเข้าถึงบริการพื้นฐาน และการคุ้มครองผู้บริโภค นอกจากนี้พัฒนาอุตสาหกรรมต่อเนื่องเพื่อสร้างโอกาสทางเศรษฐกิจให้กับประเทศ และการพัฒนาผู้ประกอบการในสาขาโลจิสติกส์และหน่วยงานที่มีศักยภาพไปทำธุรกิจในต่างประเทศ

๑๖. การพัฒนาภาค เมือง และพื้นที่เศรษฐกิจ เร่งดำเนินการในประเด็นท้าทาย ได้แก่ การสร้างความเข้มแข็งของฐานการผลิตและบริการเดิม และขยายฐานการผลิตและบริการใหม่ที่ สร้างรายได้สำหรับประชาชนในแต่ละภาค การพัฒนาเมืองให้เติบโตอย่างมีคุณภาพ การพัฒนาและฟื้นฟูพื้นที่ บริเวณชายฝั่งทะเลตะวันออกให้รองรับการขยายตัวของภาคอุตสาหกรรมแห่งอนาคตอย่างมีสมดุล และการบริหารจัดการพื้นที่เศรษฐกิจชายแดนให้เจริญเติบโตและแข่งขันได้อย่างยั่งยืน รวมทั้งการเพิ่มประสิทธิภาพกลไกการขับเคลื่อนการพัฒนาภาคและเมืองให้เกิดผลอย่างเป็นรูปธรรม

๑๗. การสร้างความร่วมมือระหว่างประเทศให้เข้มข้นและส่งผลต่อการพัฒนา อย่างเต็มที่ มุ่งเน้นผลักดันให้ความเชื่อมโยงด้านกฎระเบียบและในเชิงสถาบันให้มีความคืบหน้าชัดเจนใน ระดับปฏิบัติการและในแต่ละจุดพื้นที่เชื่อมโยงระหว่างประเทศ ผลักดันการลดการใช้มาตรการที่ไม่ใช่มาตรการ ทางภาษี ควบคู่กับการพัฒนาโครงสร้างพื้นฐานที่ต้องเชื่อมโยงเครือข่ายภายในประเทศและประเทศเพื่อนบ้าน รวมทั้งส่งเสริมบทบาทที่สร้างสรรค์ของไทยในกรอบความร่วมมือต่าง ๆ ในเวทีโลก และสนับสนุนการขับเคลื่อน การพัฒนาภายใต้กรอบเป้าหมายการพัฒนาที่ยั่งยืน (SDGs)

๑๘. การส่งเสริมการลงทุนไทยในต่างประเทศ ให้ความสำคัญกับการพัฒนา ผู้ประกอบการ ให้สามารถพัฒนาธุรกิจร่วมกับประเทศเพื่อนบ้าน พัฒนาทรัพยากรมนุษย์ เทคโนโลยี และ นวัตกรรม พัฒนาสภาพแวดล้อมทางธุรกิจ และการสนับสนุนการดำเนินงานของสภาธุรกิจภายใต้กรอบความร่วมมือต่าง ๆ รวมทั้งสนับสนุนแหล่งเงินทุนและแหล่งข้อมูลเชิงลึกเกี่ยวกับฐานการผลิตในต่างประเทศ

๑๙. การปรับปรุงภาคการเงินของไทยให้มีประสิทธิภาพมากขึ้นและให้ สามารถแข่งขันได้ เร่งปรับปรุงกฎระเบียบในการกำกับดูแลภาคการเงินเพื่อสนับสนุนความสามารถในการแข่งขันและการให้บริการต่อผู้บริโภคและภาคธุรกิจเอกชนอย่างมีประสิทธิภาพและเป็นธรรม รวมทั้งการกำกับดูแลที่สามารถป้องกันความเสี่ยงจากความเชื่อมโยงทางการเงินและกระแสการเคลื่อนย้ายของเงินทุนที่จะมีรูปแบบที่เปลี่ยนแปลงไป และมีปริมาณธุรกรรมที่มากขึ้น ในขณะเดียวกันสนับสนุนการนำเทคโนโลยีทางการเงินมาใช้อย่างเข้มข้น พัฒนาเครื่องมือทางการเงินเพื่อระดมทุนมาใช้สนับสนุนการลงทุนโครงการขนาดใหญ่ ตลอดจนขยายการเข้าถึงบริการทางการเงินอย่างทั่วถึงในต้นทุนที่เหมาะสม

๒๐. การปฏิรูปด้านการคลังและงบประมาณ ประกอบด้วย การขยายฐานภาษี การปรับระบบการจัดทำคำของบประมาณ การจัดสรรงบประมาณ การจัดทำงบประมาณบูรณาการทั้งเชิงประเด็นพัฒนาและเชิงพื้นที่ การติดตามและประเมินผลการใช้จ่ายงบประมาณ และกระจายอำนาจให้แก่องค์กรปกครองส่วนท้องถิ่นในการจัดเก็บภาษีและค่าธรรมเนียม และลดความซ้ำซ้อนของสิทธิประโยชน์ด้านสวัสดิการสังคม รวมทั้งสร้างความยั่งยืนทางการคลังของระบบการคุ้มครองทางสังคม ได้แก่ การปรับปรุง ระบบการออมเพื่อการเกษียณอายุ และการปรับปรุงระบบประกันสุขภาพ เพื่อลดภาระการพึ่งพารายได้จาก รัฐบาล

วัตถุประสงค์และเป้าหมายของแผนพัฒนาเศรษฐกิจและสังคมแห่งชาติ ฉบับที่ ๑๒

๑. วัตถุประสงค์

๑.๑ เพื่อวางรากฐานให้คนไทยเป็นคนที่สมบูรณ์ มีคุณธรรมจริยธรรม มีระเบียบ วินัย ค่านิยมที่ดี มีจิตสาธารณะ และมีความสุข โดยมีสุขภาวะและสุขภาพที่ดี ครอบครัวอบอุ่น ตลอดจนเป็นคนเก่งที่มีทักษะความรู้ความสามารถและพัฒนาตนเองได้ต่อเนื่องตลอดชีวิต

๑.๒ เพื่อให้คนไทยมีความมั่นคงทางเศรษฐกิจและสังคม ได้รับความเป็นธรรมใน การเข้าถึงทรัพยากรและบริการทางสังคมที่มีคุณภาพ ผู้ด้อยโอกาสได้รับการพัฒนาศักยภาพ รวมทั้งชุมชนมีความเข้มแข็งพึ่งพาตนเองได้

๑.๓ เพื่อให้เศรษฐกิจเข้มแข็ง แข่งขันได้ มีเสถียรภาพ และมีความยั่งยืน สร้างความเข้มแข็งของฐานการผลิตและบริการเดิมและขยายฐานใหม่โดยการใช้นวัตกรรมที่เข้มข้นมากขึ้น สร้างความเข้มแข็งของเศรษฐกิจฐานราก และสร้างความมั่นคงทางพลังงาน อาหาร และน้ำ

๑.๔ เพื่อรักษาและฟื้นฟูทรัพยากรธรรมชาติและคุณภาพสิ่งแวดล้อมให้สามารถ สนับสนุนการเติบโตที่เป็นมิตรกับสิ่งแวดล้อมและการมีคุณภาพชีวิตที่ดีของประชาชน

๑.๕ เพื่อให้การบริหารราชการแผ่นดินมีประสิทธิภาพ โปร่งใส ทันทสมัย และมีการทำงานเชิงบูรณาการของภาคีการพัฒนา

๑.๖ เพื่อให้มีการกระจายความเจริญไปสู่ภูมิภาค โดยการพัฒนาภาคและเมือง เพื่อบริการการพัฒนายกระดับฐานการผลิตและบริการเดิมและขยายฐานการผลิตและบริการใหม่

๑.๗ เพื่อผลักดันให้ประเทศไทยมีความเชื่อมโยงกับประเทศต่าง ๆ ทั้งในระดับอนุภูมิภาค ภูมิภาค และนานาชาติได้อย่างสมบูรณ์และมีประสิทธิภาพ รวมทั้งให้ประเทศไทยมีบทบาทนำและ สร้างสรรค์ในด้านการค้า การบริการ และการลงทุนภายใต้กรอบความร่วมมือต่าง ๆ ทั้งในระดับอนุภูมิภาค และโลก

๒. เป้าหมายรวม

เพื่อให้เป็นไปตามวัตถุประสงค์ดังกล่าว ได้กำหนดเป้าหมายรวมการพัฒนาของแผนพัฒนาฯ ฉบับที่ ๑๒ ประกอบด้วย

๒.๑ คนไทยมีคุณลักษณะเป็นคนไทยที่สมบูรณ์ มีวินัย มีทัศนคติและพฤติกรรมตามบรรทัดฐานที่ดีของสังคม มีความเป็นพลเมืองต้นรู้ มีความสามารถในการปรับตัวได้อย่างรู้เท่าทันสถานการณ์ มีความรับผิดชอบและทำประโยชน์ต่อส่วนรวม มีสุขภาพกายและใจที่ดี มีความเจริญงอกงามทางจิตวิญญาณ มีวิถีชีวิตที่พอเพียง และมีความเป็นไทย

๒.๒ ความเหลื่อมล้ำทางด้านรายได้และความยากจนลดลง เศรษฐกิจฐานราก มีความเข้มแข็ง ประชาชนทุกคนมีโอกาสในการเข้าถึงทรัพยากร การประกอบอาชีพ และบริการทางสังคมที่มี คุณภาพอย่างทั่วถึงและเป็นธรรม กลุ่มที่มีรายได้ต่ำสุดร้อยละ ๔๐ มีรายได้เพิ่มขึ้นอย่างน้อยร้อยละ ๑๕

๒.๓ ระบบเศรษฐกิจมีความเข้มแข็งและแข่งขันได้ โครงสร้างเศรษฐกิจปรับสู่ เศรษฐกิจฐานบริการ และดิจิทัล มีผู้ประกอบการรุ่นใหม่และเป็นสังคมผู้ประกอบการ ผู้ประกอบการขนาด กลางและขนาดเล็กที่เข้มแข็ง สามารถใช้นวัตกรรมและเทคโนโลยีดิจิทัลในการสร้างสรรค์คุณค่าสินค้า และบริการ มีระบบการผลิตและให้บริการจากฐานรายได้เดิมที่มีมูลค่าเพิ่มสูงขึ้น และมีการลงทุนในการผลิตและ บริการฐานความรู้ชั้นสูงใหม่ๆ ที่เป็นมิตรกับสิ่งแวดล้อมและชุมชน รวมทั้งกระจายฐานการผลิตและการ ให้บริการสู่ภูมิภาคเพื่อลดความเหลื่อมล้ำ โดยเศรษฐกิจไทยมีเสถียรภาพและมีอัตราการขยายตัวเฉลี่ยร้อยละ ๕ ต่อปี และมีปัจจัยสนับสนุน อาทิ ระบบโลจิสติกส์ พลังงาน และการลงทุนวิจัยและพัฒนาที่เอื้อต่อการ ขยายตัวของภาคการผลิตและบริการ

๒.๔ ทูทางธรรมชาติและคุณภาพสิ่งแวดล้อมสามารถสนับสนุนการเติบโตที่ เป็นมิตรกับสิ่งแวดล้อม มีความมั่นคงทางอาหาร พลังงาน และน้ำ โดยเพิ่มพื้นที่ป่าไม้ให้ได้ร้อยละ ๔๐ ของพื้นที่ประเทศเพื่อรักษาความสมดุลของระบบนิเวศลดการปล่อยก๊าซเรือนกระจก ภาคพลังงานและขนส่งไม่น้อยกว่าร้อยละ ๗ ภายในปี ๒๕๖๓ เทียบกับการปล่อยในกรณีปกติ มีปริมาณหรือสัดส่วนของขยะมูลฝอยที่ได้รับการจัดการอย่างถูกหลักสุขาภิบาลเพิ่มขึ้น และรักษาคุณภาพน้ำและคุณภาพอากาศในพื้นที่วิกฤตให้อยู่ในเกณฑ์มาตรฐาน

๒.๕ มีความมั่นคงในเอกราชและอธิปไตย สังคมปลอดภัย สามัคคี สร้างภาพลักษณ์ ที่ดีและเพิ่มความเชื่อมั่นของนานาชาติต่อประเทศไทย ความขัดแย้งทางอุดมการณ์และ ความคิดในสังคมลดลง ปัญหาอาชญากรรมลดลง ปริมาณความสูญเสียจากภัยโจรสลัดและการลักลอบขนส่ง สินค้าและค่านมนุษย์ลดลง มีความพร้อมที่ปกป้องประชาชนจากการก่อการร้ายและภัยพิบัติทางธรรมชาติ ประเทศไทยมีส่วนร่วมในการกำหนดบรรทัดฐานระหว่างประเทศ เกิดความเชื่อมโยงการขนส่ง โลจิสติกส์ ห่วงโซ่มูลค่า เป็นหุ้นส่วนการพัฒนาที่สำคัญในอนุภูมิภาค ภูมิภาค และโลก และอัตราการเติบโตของมูลค่า การลงทุนและการส่งออกของไทยในอนุภูมิภาค ภูมิภาค และอาเซียนสูงขึ้น

๒.๖ มีระบบบริหารจัดการภาครัฐที่มีประสิทธิภาพ ทันสมัย โปร่งใส ตรวจสอบได้ กระจายอำนาจ และมีส่วนร่วมจากประชาชน บทบาทภาครัฐในการให้บริการซึ่งภาคเอกชน ดำเนินการแทนได้ดีกว่าลดลง เพิ่มการใช้ระบบดิจิทัลในการให้บริการ ปัญหาคอร์รัปชันลดลง และการบริหารจัดการขององค์กรปกครองส่วนท้องถิ่นมีอิสระมากขึ้น โดยอันดับประสิทธิภาพภาครัฐที่จัดทำโดยสถาบันการศึกษานานาชาติและอันดับความง่ายในการดำเนินธุรกิจในประเทศดีขึ้น การใช้จ่ายภาครัฐและระบบงบประมาณมีประสิทธิภาพสูง ฐานภาษีกว้างขึ้น และดัชนีการรับรู้การทุจริตดีขึ้น รวมถึงมีบุคลากรภาครัฐที่มี ความรู้ความสามารถและปรับตัวได้ทันกับยุคดิจิทัลเพิ่มขึ้น

ยุทธศาสตร์การพัฒนาประเทศ

ยุทธศาสตร์ในแผนพัฒนาฯ ฉบับที่ ๑๒ มีทั้งหมด ๑๐ ยุทธศาสตร์ โดยมี ๖ ยุทธศาสตร์ตามกรอบยุทธศาสตร์ชาติ ๒๐ ปี และอีก ๔ ยุทธศาสตร์ที่เป็นปัจจัยสนับสนุน ดังนี้

๑. ยุทธศาสตร์การเสริมสร้างและพัฒนาศักยภาพทุนมนุษย์

ทุนมนุษย์ของประเทศไทยยังมีปัญหาในด้านคุณภาพคนในแต่ละช่วงวัย โดยผลลัพธ์ทางการศึกษาของเด็กวัยเรียนค่อนข้างต่ำ การพัฒนาความรู้และทักษะของแรงงานไม่ตรงกับตลาดงาน ในขณะที่คนไทยจำนวนไม่น้อยยังไม่สามารถคัดกรอง และเลือกรับวัฒนธรรมได้อย่างเหมาะสม ซึ่งส่งผลต่อวิกฤตค่านิยม ทัศนคติ และพฤติกรรมในการดำเนินชีวิต การพัฒนาในระยะต่อไป จึงต้องให้ความสำคัญกับการวางรากฐานการพัฒนาคนให้มีความสมบูรณ์ เพื่อให้คนไทยมีทัศนคติ และพฤติกรรมตามบรรทัดฐานที่ดีของสังคม ได้รับการศึกษาที่มีคุณภาพสูงตามมาตรฐานสากล และสามารถเรียนรู้ด้วยตนเองอย่างต่อเนื่อง มีสุขภาวะที่ดีขึ้น คนทุกช่วงวัยมีทักษะ ความรู้ และความสามารถเพิ่มขึ้น รวมทั้งสถาบันทางสังคมมีความเข้มแข็งและมีส่วนร่วมในการพัฒนาประเทศเพิ่มขึ้น



แนวทางการพัฒนาที่สำคัญ

(๑) ปรับเปลี่ยนค่านิยมคนไทยให้มีคุณธรรม จริยธรรม มีวินัย จิตสาธารณะ และพฤติกรรมที่พึงประสงค์ อาทิ ส่งเสริมให้มีกิจกรรมการเรียนการสอนทั้งใน และนอกห้องเรียนที่สอดแทรกคุณธรรม จริยธรรม ความมีระเบียบวินัย และจิตสาธารณะ

(๒) พัฒนาศักยภาพ คนให้มีทักษะ ความรู้ และความสามารถในการดำรงชีวิตอย่างมีคุณค่า อาทิ ส่งเสริมเด็กปฐมวัยให้มีการพัฒนา ทักษะทางสมองและทางสังคมที่เหมาะสม เด็กวัยเรียนและวัยรุ่นมีทักษะการคิดวิเคราะห์อย่างเป็นระบบ

(๓) ยกระดับคุณภาพการศึกษาและการเรียนรู้ตลอดชีวิต อาทิ ปรับระบบบริหารจัดการสถานศึกษาขนาดเล็ก ให้มีการจัดทรัพยากรร่วมกันให้มีขนาดและจำนวนที่เหมาะสม ปรับปรุงแหล่งเรียนรู้ในชุมชนให้เป็นแหล่งเรียนรู้เชิงสร้างสรรค์และมีชีวิต

(๔) ลดปัจจัยเสี่ยงด้านสุขภาพและให้ทุกภาคส่วนคำนึงถึงผลกระทบต่อสุขภาพ อาทิ ส่งเสริมให้มีกิจกรรมทางสุขภาพและโภชนาการที่เหมาะสมกับวัยปรับปรุงมาตรการทางกฎหมายและภาษีในการควบคุมผลิตภัณฑ์ที่ส่งผลเสียต่อสุขภาพ

(๕) เพิ่มประสิทธิภาพการบริหารจัดการระบบสุขภาพ ภาครัฐและปรับระบบการเงินการคลังด้านสุขภาพ อาทิ ปรับระบบบริหารจัดการทรัพยากรร่วมกันระหว่าง สถานพยาบาลทุกสังกัดในเขตพื้นที่สุขภาพ

(๖) พัฒนาระบบการดูแลและสร้างสภาพแวดล้อมที่เหมาะสมกับ สังคมสูงวัย อาทิ ผลักดันให้มีกฎหมายการดูแลผู้สูงอายุระยะยาว

(๗) ผลักดันให้สถาบันทางสังคมมีส่วนร่วมพัฒนาประเทศอย่างเข้มแข็ง อาทิ กำหนดมาตรการดูแลครอบครัวที่เปราะบางและส่งเสริมสถาบันการศึกษาให้เป็นแหล่งบริการความรู้ทางวิชาการที่ทุกคนเข้าถึงได้

๒. ยุทธศาสตร์การสร้างความเป็นธรรมและลดความเหลื่อมล้ำในสังคม

การพัฒนา ในช่วงที่ผ่านมาทำให้สังคมไทยก้าวหน้าไปหลายด้าน แต่การแก้ปัญหาความเหลื่อมล้ำและสร้างความเป็นธรรม ในสังคมไทยมีความคืบหน้าช้า ทั้งเรื่องความแตกต่างของรายได้ระหว่างกลุ่มประชากร ความแตกต่างของ คุณภาพการบริการภาครัฐ รวมทั้งข้อจำกัดในการเข้าถึงกระบวนการยุติธรรมและเทคโนโลยีของกลุ่มผู้ด้อยโอกาสและกลุ่มที่อยู่ในพื้นที่ห่างไกล ดังนั้น การพัฒนาในระยะต่อไป จึงจำเป็นต้องมุ่งลดปัญหาความ เหลื่อมล้ำด้านรายได้ของกลุ่มคนที่มีฐานะทางเศรษฐกิจสังคมที่แตกต่างกัน แก้ไขปัญหาความยากจน เพิ่มโอกาสการเข้าถึงบริการพื้นฐานทางสังคมของภาครัฐ รวมทั้งเพิ่มศักยภาพชุมชนและเศรษฐกิจฐานรากให้มี ความเข้มแข็ง เพื่อให้ชุมชนพึ่งพาตนเองและได้รับส่วนแบ่งผลประโยชน์ทางเศรษฐกิจมากขึ้น

ยุทธศาสตร์ที่ 2 การสร้างความเป็นธรรมลดความเหลื่อมล้ำในสังคม



แนวทางการพัฒนาสำคัญ

(๑) การเพิ่มโอกาสให้กับกลุ่มเป้าหมาย ประชากรร้อยละ ๔๐ ที่มีรายได้ต่ำสุดสามารถเข้าถึงบริการที่มีคุณภาพของรัฐและมีอาชีพ อาทิ ขยายโอกาสการเข้าถึงการศึกษาที่มีคุณภาพให้แก่เด็กและเยาวชนที่ด้อยโอกาสทางการศึกษาอย่างต่อเนื่อง โดยให้การดูแลนักเรียนที่ครอบครัวต้องการสร้างรายได้ของครัวเรือน สนับสนุนค่าเดินทางไปยังสถานศึกษา ให้ทุนการศึกษาต่อระดับสูง

(๒) การกระจายการให้บริการภาครัฐทั้งด้านการศึกษา สาธารณสุข และสวัสดิการที่มีคุณภาพให้ครอบคลุมและทั่วถึง อาทิ บริหารจัดการการให้บริการสาธารณสุขที่มีคุณภาพให้ครอบคลุมทุกพื้นที่ ผ่านการ พัฒนาระบบส่งต่อผู้ป่วยทั้งในระดับจังหวัด ภาค และระดับประเทศให้มีประสิทธิภาพมากขึ้น

(๓) เสริมสร้างศักยภาพชุมชน การพัฒนาเศรษฐกิจชุมชนและการสร้างความเข้มแข็งการเงินฐานรากตามหลักปรัชญาของเศรษฐกิจพอเพียง เพื่อให้ชุมชนสามารถพึ่งพาตนเองได้ มีสิทธิในการจัดการที่ดินและทรัพยากรภายในชุมชน อาทิ สนับสนุนการให้ความรู้ในการบริหารจัดการทางการเงินแก่ชุมชนและครัวเรือน การปรับ องค์กรการเงินของชุมชนให้ทำหน้าที่เป็นสถาบันการเงินในระดับหมู่บ้าน/ตำบลที่ทำหน้าที่ทั้งการให้กู้ยืมและ การออม และจัดตั้งโครงข่ายการเงินฐานรากโดยมีธนาคารออมสินและธนาคารเพื่อการเกษตรและสหกรณ์เป็นแม่ข่าย

๓. ยุทธศาสตร์การสร้างความเข้มแข็งทางเศรษฐกิจและแข่งขันได้อย่างยั่งยืน

เศรษฐกิจไทยขยายตัวต่ำกว่าศักยภาพอย่างต่อเนื่องเป็นเวลายาวนานปี ทั้งจากผลกระทบของเศรษฐกิจโลกซบเซา และข้อจำกัดภายในประเทศเองที่เป็นอุปสรรคต่อการเพิ่มผลิตภาพและขีดความสามารถในการแข่งขัน รวมทั้ง ฐานเศรษฐกิจภายในประเทศขยายตัวช้าการพัฒนา ๕ ปีต่อจากนี้ไป จึงเน้นให้เศรษฐกิจเติบโตได้ตามศักยภาพและมีเสถียรภาพ ภาคส่งออกมีการพัฒนาจนสามารถขยายตัวและเป็นกลไกสำคัญในการขับเคลื่อนเศรษฐกิจไทย ผลิตภาพการผลิตของประเทศเพิ่มขึ้น การลงทุนภาครัฐและเอกชนมีการขยายตัวอย่างต่อเนื่องและมาจากความร่วมมือกันมากขึ้น ประชาชนและผู้ประกอบการเข้าสู่ระบบภาษีมากขึ้น และประเทศไทยมีขีดความสามารถในการแข่งขันทางเศรษฐกิจสูงขึ้น นอกจากนี้ ยังเน้นให้เศรษฐกิจรายสาขามีการเติบโตอย่างเข้มแข็ง ภาคการเกษตรเน้น เกษตรกรรมยั่งยืนและให้เกษตรกรมีรายได้เพิ่มขึ้น มีการพัฒนาเมืองอุตสาหกรรมนิเวศ การท่องเที่ยวสามารถทำรายได้และแข่งขันได้มากขึ้น วิสาหกิจขนาดกลางและขนาดย่อมมีบทบาทต่อระบบเศรษฐกิจมากขึ้น ภาคการเงินมีประสิทธิภาพเพิ่มขึ้น

ยุทธศาสตร์ที่ 3 การสร้างความเข้มแข็งทางเศรษฐกิจและแข่งขันได้อย่างยั่งยืน



แนวทางการพัฒนาที่สำคัญ

(๑) การบริหารจัดการเศรษฐกิจส่วนรวม ทั้งในด้านการคลัง อาทิ เพิ่มประสิทธิภาพการจัดแผนงานโครงการ การจัดสรรงบประมาณ การบริหาร และการตรวจสอบกระบวนการงบประมาณ และด้านการเงิน อาทิ เพิ่มประสิทธิภาพของระบบการเงิน และสถาบันการเงินทั้งในตลาดเงินและตลาดทุนให้สามารถสนับสนุนการขยายตัวทางเศรษฐกิจ

(๒) การเสริมสร้างและพัฒนาขีดความสามารถในการแข่งขันของภาคการผลิตและบริการ มุ่งเน้นการสร้าง ความ เชื่อมโยงของห่วงโซ่มูลค่าระหว่างภาคเกษตร อุตสาหกรรมบริการ และการค้าการลงทุน เพื่อยกระดับ ศักยภาพในการแข่งขันของประเทศ โดยยกระดับการผลิตสินค้าเกษตรและอาหารเข้าสู่ระบบมาตรฐาน ต่อยอดความ เข้มแข็งของอุตสาหกรรมที่มีศักยภาพปัจจุบัน เพื่อยกระดับไปสู่อุตสาหกรรมที่ใช้เทคโนโลยีขั้นสูง วางอนาคตรากฐาน การพัฒนาอุตสาหกรรม เสริมสร้างขีดความสามารถการแข่งขันในเชิงธุรกิจของภาคบริการ ปรับปรุงแก้ไขกฎหมายและ กฎระเบียบ เพื่อส่งเสริมการค้าที่เป็นธรรมและอำนวยความสะดวกด้านการค้าการลงทุน

๔. ยุทธศาสตร์การเติบโตที่เป็นมิตรกับสิ่งแวดล้อมเพื่อการพัฒนาที่ยั่งยืน

ปัจจุบันสภาพทรัพยากรธรรมชาติและสิ่งแวดล้อมกำลังเป็นจุดอ่อนสำคัญต่อการรักษาฐานการผลิต และการให้บริการ รวมทั้ง การดำรงชีวิตของคนไทย ซึ่งปัญหาดังกล่าวเกิดจากการลดลงของพื้นที่ป่าไม้ ทรัพยากรดิน เสื่อมโทรม ความหลากหลายทางชีวภาพถูกคุกคาม ความเสี่ยงในการขาดแคลนทรัพยากรน้ำในอนาคต ปัญหา สิ่งแวดล้อมเพิ่มสูงขึ้นตามการขยายตัวของเศรษฐกิจและชุมชนเมือง การเปลี่ยนแปลงสภาพภูมิอากาศและภัยพิบัติทาง ธรรมชาติมีความผันผวนและรุนแรงมากขึ้น และข้อตกลงระหว่างประเทศเกี่ยวกับการเปลี่ยนแปลงสภาพ ภูมิอากาศทวี ความเข้มข้น ซึ่งจะส่งผลต่อแนวทางการพัฒนาประเทศในอนาคต

ดังนั้น การพัฒนาในระยะต่อไปจึงมุ่งเน้นการรักษาและฟื้นฟูฐานทรัพยากรธรรมชาติ การสร้างความ มั่นคงด้านน้ำ และการบริหารจัดการทรัพยากรน้ำให้มีประสิทธิภาพ การสร้างคุณภาพ สิ่งแวดล้อมที่ดี ลดมลพิษ และลด ผลกระทบต่อสุขภาพของประชาชนและระบบนิเวศ การเพิ่มประสิทธิภาพการ ลดก๊าซเรือนกระจกและขีดความสามารถ ในการปรับตัวต่อการเปลี่ยนแปลงสภาพภูมิอากาศ และการเพิ่ม ประสิทธิภาพการบริหารจัดการเพื่อลดความเสี่ยงจาก ภัยพิบัติ และลดความสูญเสียในชีวิตและทรัพย์สินที่เกิด จากสาธารณภัย

ยุทธศาสตร์ที่ 4 การเติบโตที่เป็นมิตรกับสิ่งแวดล้อมเพื่อการพัฒนาอย่างยั่งยืน



แนวทางการพัฒนาสำคัญ

- (๑) การรักษาฟื้นฟูทรัพยากรธรรมชาติ สร้าง สมดุลของการอนุรักษ์และใช้ประโยชน์อย่างยั่งยืนและ เป็นธรรม
- (๒) เพิ่มประสิทธิภาพการบริหารจัดการ ทรัพยากรน้ำเพื่อให้เกิดความมั่นคง สมดุล และยั่งยืน
- (๓) การแก้ไขปัญหาวิกฤตสิ่งแวดล้อม
- (๔) ส่งเสริมการ ผลิตและการบริโภคที่เป็นมิตรกับสิ่งแวดล้อม

- (๕) สนับสนุนการลดการปล่อยก๊าซเรือนกระจก และเพิ่มขีดความสามารถในการปรับตัวต่อการเปลี่ยนแปลงสภาพภูมิอากาศ
- (๖) การบริหารจัดการเพื่อลดความเสี่ยงด้านภัยพิบัติ
- (๗) การพัฒนาระบบการบริหารจัดการและกลไกแก้ไขปัญหาความขัดแย้งด้านทรัพยากรธรรมชาติและสิ่งแวดล้อม
- (๘) การพัฒนาความร่วมมือด้านสิ่งแวดล้อมระหว่างประเทศ

๕. ยุทธศาสตร์การเสริมสร้างความมั่นคงแห่งชาติเพื่อการพัฒนาประเทศสู่ความมั่งคั่ง และยั่งยืน

กระแสโลกาภิวัตน์และความก้าวหน้าทางเทคโนโลยีในปัจจุบัน มีแนวโน้มส่งผลกระทบต่อความมั่นคงและเสถียรภาพของประเทศไทยในหลายมิติ ทั้งภัยคุกคามภายนอก ในเรื่องการขยายอิทธิพลและการเพิ่มบทบาทของประชาคมมหาอำนาจในภูมิภาคต่าง ๆ ของโลก อาชญากรรมข้ามชาติและการก่อการร้าย และภัยคุกคามภายในประเทศ ได้แก่ ความเห็นต่างทางความคิดและอุดมการณ์ของคนในชาติ การสร้างสถานการณ์ใน จังหวัดชายแดนภาคใต้ และการคุกคามทางเศรษฐกิจ โดยอาชญากรรมคอมพิวเตอร์

ดังนั้น การพัฒนาในระยะต่อไป จึงเน้นในเรื่องการปกป้องและเชิดชูสถาบัน พระมหากษัตริย์ให้เป็นสถาบันหลักของประเทศ สังคมมีความสมานฉันท์ ประชาชนมีส่วนร่วมป้องกันแก้ไข ปัญหาความมั่นคง ประชาชนในจังหวัดชายแดนภาคใต้มีความปลอดภัยในชีวิตและทรัพย์สิน มีโอกาสใน การศึกษาและการประกอบอาชีพที่สร้างรายได้เพิ่มขึ้น ประเทศไทยมีความสัมพันธ์และความร่วมมือด้านความ มั่นคงกับนานาประเทศในการป้องกันภัยคุกคามในรูปแบบต่าง ๆ ควบคู่ไปกับการรักษาผลประโยชน์ของชาติ มีความพร้อมต่อการรับมือภัยคุกคามทั้งภัยคุกคามทางทหาร และภัยคุกคามอื่น ๆ และแผนงานด้านความมั่นคงมีการบูรณาการสอดคล้องกับนโยบายการพัฒนาเศรษฐกิจ สังคม ทรัพยากรธรรมชาติและสิ่งแวดล้อม

ยุทธศาสตร์ที่ 5 การเสริมสร้างความมั่นคงแห่งชาติเพื่อการพัฒนาประเทศ สู่ความมั่งคั่ง และยั่งยืน

เป้าหมาย

- ★ ประเทศไทยมีความสัมพันธ์และความร่วมมือด้านความมั่นคงในกลุ่มประเทศนานาประเทศ
- ★ ปกป้องและเชิดชูสถาบันพระมหากษัตริย์
- ★ สังคมมีความสมานฉันท์
- ★ ประชาชนในจังหวัดชายแดนภาคใต้มีความปลอดภัยในชีวิตและทรัพย์สิน
- ★ ประเทศไทยมีความพร้อมต่อการรับมือภัยคุกคามทางทหาร
- ★ อันดับความเสี่ยงจากการก่อการร้ายต่ำกว่าอันดับที่ 20 ของโลก
- ★ อันดับความเสี่ยงจากการโจมตีด้านไซเบอร์ในต่ำกว่าอันดับที่ 10 ของโลก



เสริมสร้างความปรองดองของคนในชาติและมีการกลไกในการตรวจสอบและพัฒนาภาคการเมือง



พัฒนาเสริมสร้างศักยภาพการป้องกันประเทศ



ส่งเสริมความร่วมมือกับต่างประเทศด้านความมั่นคง

แนวทาง

สร้างจิตสำนึกของคนในชาติให้มีความหวงแหน และธำรงรักษาสถาบันชาติ ศาสนาพระมหากษัตริย์



ป้องกันและแก้ไขปัญหาความไม่สงบในจังหวัดชายแดนภาคใต้ โดยกระบวนการสันติสุข แนวทางสันติวิธี และกระบวนการมีส่วนร่วมของประชาชนในพื้นที่บนพื้นฐานความแตกต่างทางอัตลักษณ์และชาติพันธุ์

แนวทางการพัฒนาสำคัญ

- (๑) การรักษาความมั่นคงภายใน เพื่อให้เกิด ความสงบในสังคมและธำรงไว้ซึ่งสถาบันหลักของชาติ
- (๒) การพัฒนาเสริมสร้างศักยภาพการป้องกันประเทศ เพื่อเตรียมความพร้อมในการรับมือภัยคุกคาม ทั้งการทหารและภัยคุกคามอื่น ๆ
- (๓) การส่งเสริมความร่วมมือกับต่างประเทศด้านความมั่นคง เพื่อบูรณาการความร่วมมือกับมิตร ประเทศเพื่อผลประโยชน์ทางเศรษฐกิจ สังคม และการป้องกันภัยคุกคามข้ามชาติ
- (๔) การรักษาความมั่นคงและผลประโยชน์ของชาติทางทะเลเพื่อคงไว้ซึ่ง อำนาจอธิปไตยและสิทธิ อธิปไตยในเขตทะเล
- (๕) การบริหารจัดการความมั่นคงเพื่อการพัฒนา เพื่อให้เกิดความสอดคล้องกันระหว่างแผนงานที่ เกี่ยวข้องกับความมั่นคงการพัฒนาภายใต้การมีส่วนร่วมของภาคประชาชน

๖. ยุทธศาสตร์การบริหารจัดการในภาครัฐ การป้องกันการทุจริตประพหุติมิชอบ และ ธรรมาภิบาลในสังคมไทย

ระบบการบริหารจัดการในภาครัฐที่ขาดประสิทธิภาพเป็นอุปสรรคที่สำคัญต่อการ พัฒนาประเทศมา อย่างต่อเนื่อง ทั้งการให้บริการประชาชนยังไม่ได้มาตรฐานสากล การบังคับใช้กฎหมายที่ขาด ประสิทธิภาพ การบริหาร จัดการและการให้บริการของท้องถิ่นขาดความโปร่งใส ระบบและกระบวนการยุติธรรมไม่สามารถอำนวยความสะดวกได้อย่างเสมอภาคและเป็นธรรม รวมทั้งการทุจริตประพหุติมิชอบใน สังคมไทย

การพัฒนาระยะต่อไปจึงต้องเร่งปฏิรูปการบริหารจัดการภาครัฐให้เกิดผลสัมฤทธิ์อย่างจริงจัง โดย มุ่งเน้นในเรื่องการลดสัดส่วนค่าใช้จ่ายด้านบุคลากร และเพิ่มประสิทธิภาพการบริหารจัดการและ การให้บริการของ ภาครัฐ รวมทั้งประสิทธิภาพการประกอบธุรกิจของประเทศ การเพิ่มประสิทธิภาพการบริหาร จัดการที่ดีขององค์กร ปกครองส่วนท้องถิ่น การปรับคะแนนดัชนีการรับรู้การทุจริตให้อยู่ในระดับที่ดีขึ้น และ การลดจำนวนการดำเนินคดีกับผู้ มีได้กระทำความผิด

ยุทธศาสตร์ที่ 6 การบริหารจัดการในภาครัฐ การป้องกันการทุจริตประพหุติมิชอบและธรรมาภิบาลในสังคมไทย

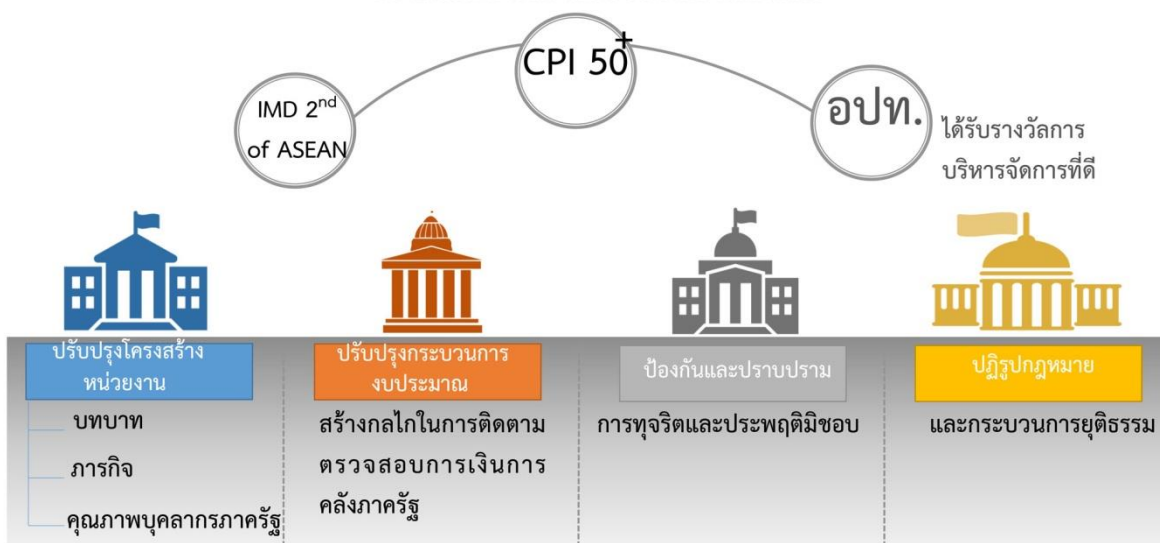

แนวทางการพัฒนาสำคัญ

- (๑) ปรับปรุงโครงสร้างหน่วยงาน บทบาท ภารกิจ และคุณภาพบุคลากรภาครัฐให้มีความโปร่งใส ทันสมัย คล่องตัว มีขนาดที่เหมาะสม เกิดความคุ้มค่า
- (๒) ปรับปรุงกระบวนการงบประมาณ และสร้างกลไกในการติดตามตรวจสอบการเงินการคลังภาครัฐ เพื่อให้ การจัดสรรและการใช้จ่ายมีประสิทธิภาพ
- (๓) เพิ่มประสิทธิภาพและยกระดับการให้บริการสาธารณะให้ได้ มาตรฐานสากล เพื่อให้ประชาชน และภาคธุรกิจได้รับบริการที่มีคุณภาพ ได้มาตรฐาน และอำนวยความสะดวก ตรงตามความต้องการ
- (๔) เพิ่มประสิทธิภาพการบริหารจัดการให้แก่องค์กรปกครองส่วนท้องถิ่น เพื่อให้ ประชาชนได้รับการบริการอย่างมีประสิทธิภาพและทั่วถึง
- (๕) ป้องกันและปราบปรามการทุจริตและประพฤติ มิชอบ เพื่อให้สังคมไทยมีวินัย โปร่งใส และ ยุติธรรม
- (๖) ปฏิรูปกฎหมายและกระบวนการยุติธรรมให้มีความทันสมัย เป็นธรรม และสอดคล้องกับ ข้อบังคับสากลหรือข้อตกลงระหว่างประเทศ

๗. ยุทธศาสตร์การพัฒนาโครงสร้างพื้นฐานและระบบโลจิสติกส์

ที่ผ่านมามีการพัฒนาโครงสร้างพื้นฐานและระบบโลจิสติกส์ของประเทศประสบปัญหาด้านความต่อเนื่อง ในการดำเนินการ และปัญหาเชิงปริมาณ คุณภาพ และการบริหารจัดการการให้บริการที่สอดคล้องกับมาตรฐานสากล ทำให้มีข้อจำกัดในการสนับสนุนการพัฒนาประเทศให้มีประสิทธิภาพ

การพัฒนาในระยะต่อไปจึงมุ่งเน้นในเรื่องการลดความเข้มของการใช้พลังงานและลดต้นทุนโลจิสติกส์ ของประเทศ การพัฒนาระบบขนส่งทางรางและทางน้ำ เพิ่มปริมาณการเดินทางด้วยระบบ ขนส่งสาธารณะในเขตเมือง และขยายขีดความสามารถในการรองรับปริมาณผู้โดยสารของท่าอากาศยานใน กรุงเทพมหานครและท่าอากาศยานในภูมิภาค การเพิ่มความสามารถในการแข่งขันด้านโลจิสติกส์และการอำนวยความสะดวกทางการค้า การพัฒนาด้านพลังงานเพื่อ เพิ่มสัดส่วนการใช้พลังงานทดแทนต่อปริมาณการใช้พลังงานขั้นสุดท้าย และลดการพึ่งพาก๊าซธรรมชาติในการผลิตไฟฟ้า การพัฒนาเศรษฐกิจดิจิทัล และการพัฒนาด้านสาธารณสุขการ (น้ำประปา)

ยุทธศาสตร์ที่ 7 การพัฒนาโครงสร้างพื้นฐานและระบบโลจิสติกส์

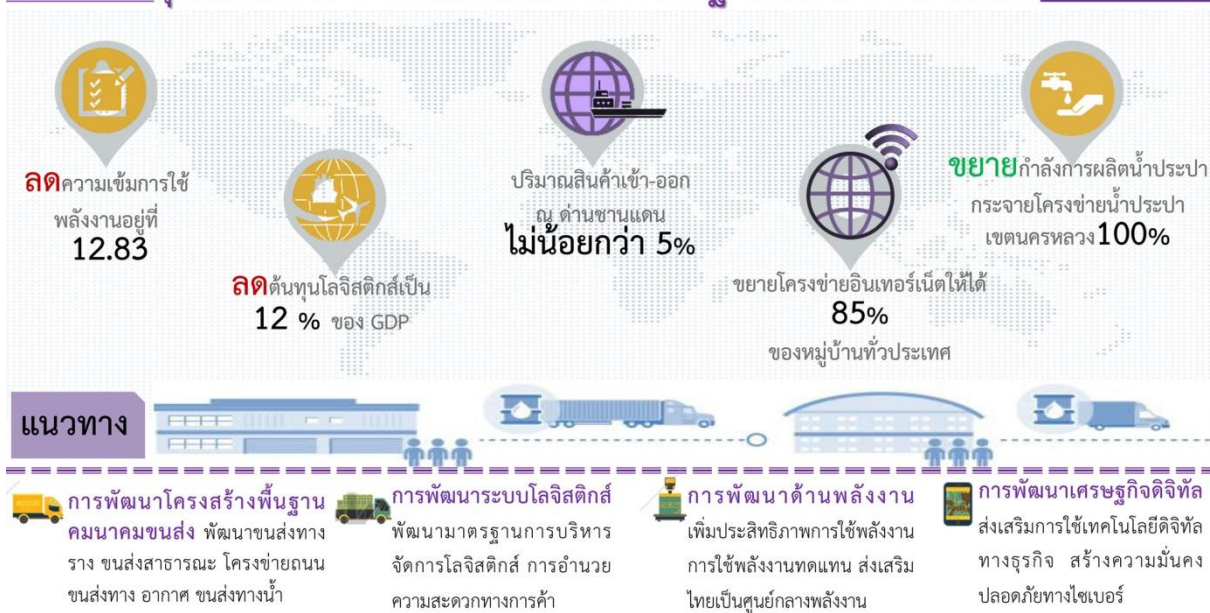

แนวทางการพัฒนาสำคัญ

- (๑) การพัฒนาโครงสร้างพื้นฐานด้านขนส่ง อาทิ พัฒนาระบบรถไฟให้เป็นโครงข่ายหลักในการเดินทาง และขนส่งของประเทศ พัฒนาโครงข่ายถนน พัฒนา ระบบขนส่งทางอากาศ และพัฒนาระบบขนส่งทางน้ำ
- (๒) การสนับสนุนการพัฒนาระบบขนส่ง อาทิ การพัฒนาอุตสาหกรรมต่อเนื่องที่เกิดจากการลงทุนด้านโครงสร้างพื้นฐาน และพัฒนาการบริหารจัดการในสาขาขนส่ง
- (๓) พัฒนาระบบโลจิสติกส์ อาทิ พัฒนาและยกระดับมาตรฐานระบบการบริหารจัดการโลจิสติกส์ และใช้อุปทานให้ได้มาตรฐานสากล และพัฒนาและยกระดับมาตรฐานการอำนวยความสะดวกทางการค้า
- (๔) พัฒนาด้านพลังงาน อาทิ จัดหาพลังงานให้เพียงพอและสร้างความมั่นคงในการผลิตพลังงาน เพิ่มศักยภาพการบริหารจัดการ การผลิต และการใช้พลังงานทดแทนและพลังงานสะอาด
- (๕) พัฒนาเศรษฐกิจดิจิทัล อาทิ พัฒนาและปรับปรุงโครงสร้างพื้นฐานโทรคมนาคมของประเทศให้ทั่วถึงและมีประสิทธิภาพ และส่งเสริมการใช้เทคโนโลยีดิจิทัลในการสร้างมูลค่าเพิ่มทางธุรกิจ
- (๖) พัฒนาระบบน้ำประปา อาทิ พัฒนาระบบน้ำประปาให้ครอบคลุมและทั่วถึง และการบริหารจัดการการใช้น้ำอย่างมีประสิทธิภาพและการสร้างนวัตกรรม

๘. ยุทธศาสตร์การพัฒนาวิทยาศาสตร์ เทคโนโลยี วิจัย และนวัตกรรม

การพัฒนาเศรษฐกิจของประเทศไทยในช่วงระยะเวลาที่ผ่านมา อาศัยการเพิ่มประสิทธิภาพจากปัจจัยความได้เปรียบด้านแรงงาน ทรัพยากรธรรมชาติ และการนำเข้าเทคโนโลยีสำเร็จรูปจากต่างประเทศมากกว่าการสะสมองค์ความรู้ เพื่อพัฒนาเทคโนโลยีของตนเอง ทำให้ส่วนแบ่งผลประโยชน์ทางด้านเทคโนโลยีซึ่งมีมูลค่าเพิ่มสูงตกอยู่กับประเทศผู้เป็นเจ้าของเทคโนโลยี อีกทั้งการลงทุนด้านการวิจัยและพัฒนาอย่างไม่เพียงพอที่จะขับเคลื่อนประเทศ สู่อุตสาหกรรมนวัตกรรมได้

การพัฒนาจึงเน้นในเรื่องการเพิ่มความเข้มแข็งด้านวิทยาศาสตร์และเทคโนโลยีของ ประเทศ และการเพิ่มความสามารถในการประยุกต์ใช้วิทยาศาสตร์ เทคโนโลยี และนวัตกรรมเพื่อยกระดับ ความสามารถการแข่งขันของภาคการผลิตและบริการ และคุณภาพชีวิตของประชาชน

ยุทธศาสตร์ที่ 8 การพัฒนาวิทยาศาสตร์ เทคโนโลยี วิจัย และนวัตกรรม



แนวทางการพัฒนาสำคัญ

(๑) เร่งส่งเสริมการลงทุนวิจัยและพัฒนาและผลักดันสู่การใช้ประโยชน์ในเชิงพาณิชย์และเชิงสังคม อาทิ ลงทุนวิจัยและพัฒนาในกลุ่มเทคโนโลยีที่ประเทศไทย มีศักยภาพพัฒนาได้เอง และกลุ่มเทคโนโลยีที่นำสู่การพัฒนาแบบก้าวกระโดด ลงทุนวิจัยและพัฒนาเทคโนโลยี และนวัตกรรมทางสังคมเพื่อลดความเหลื่อมล้ำและยกระดับคุณภาพชีวิตของประชาชน

(๒) พัฒนา ผู้ประกอบการให้เป็นผู้ประกอบการทางเทคโนโลยี อาทิ ส่งเสริมผู้ประกอบการให้มีบทบาทหลักด้านนวัตกรรม เทคโนโลยีและร่วมกำหนดทิศทางการพัฒนานวัตกรรม ส่งเสริมการสร้างสรรค่นวัตกรรมด้านการออกแบบและ การจัดการธุรกิจที่ผสานการใช้เทคโนโลยีให้แพร่หลายในกลุ่มผู้ประกอบการธุรกิจของไทย

(๓) พัฒนา สภาวะแวดล้อมของการพัฒนาวิทยาศาสตร์ เทคโนโลยี วิจัย และนวัตกรรม ด้านบุคลากร วิจัย อาทิ การเร่งการ ผลิตบุคลากรสายวิทยาศาสตร์และเทคโนโลยีที่มีคุณภาพและสอดคล้องกับความต้องการ โดยเฉพาะในสาขา STEM และพัฒนาศักยภาพนักวิจัยให้มีทั้งความรู้และความเข้าใจในเทคโนโลยี

๙. ยุทธศาสตร์การพัฒนาภาค เมือง และพื้นที่เศรษฐกิจ

ในช่วงแผนพัฒนาฯ ฉบับที่ ๑๒ ประเทศไทยต้องใช้ประโยชน์จากศักยภาพและภูมิสังคมเฉพาะของพื้นที่ และการดำเนินยุทธศาสตร์เชิงรุกเพื่อเสริมจุดเด่นในระดับภาคและจังหวัดในการเป็นฐานการผลิตและบริการที่สำคัญ ประกอบกับการขยายตัวของประชากรในเขตเมืองจะเป็นโอกาสในการกระจายความเจริญและยกระดับรายได้ของประชาชนโดยการพัฒนาเมืองให้เป็นเมืองน่าอยู่และมีศักยภาพในการรองรับการค้าการลงทุน รวมทั้งลดแรงกดดันจากการกระจุกตัวของการพัฒนาในกรุงเทพฯและภาคกลางไปสู่ภูมิภาค นอกจากนี้ การเป็นส่วนหนึ่งของประชาคมเศรษฐกิจอาเซียนยังเป็นโอกาสในการเปิดพื้นที่เศรษฐกิจใหม่บริเวณชายแดนเชื่อมโยงการค้าการลงทุนในภูมิภาคของไทยกับประเทศเพื่อนบ้านอีกด้วย

ดังนั้น การพัฒนาจึงมุ่งเน้นในเรื่องการลดช่องว่างรายได้ระหว่างภาคและมีการกระจาย รายได้ที่เป็นธรรมมากขึ้น การเพิ่มจำนวนเมืองศูนย์กลางของจังหวัดเป็นเมืองน่าอยู่สำหรับคนทุกกลุ่มในสังคม พื้นที่ฐานเศรษฐกิจหลักมีระบบการผลิตที่มีประสิทธิภาพสูงและเป็นมิตรต่อสิ่งแวดล้อม และการเพิ่มมูลค่าการ ลงทุนในพื้นที่เศรษฐกิจใหม่บริเวณชายแดน

ยุทธศาสตร์ที่ 9 การพัฒนาภาค เมือง และพื้นที่เศรษฐกิจ



แนวทางการพัฒนาสำคัญ

(๑) การพัฒนาภาคเพื่อสร้างโอกาสทางเศรษฐกิจให้กระจายตัวอย่างทั่วถึง พัฒนาภาคเหนือให้เป็นฐานเศรษฐกิจสร้างสรรคมูลค่าสูง พัฒนาภาค ตะวันออกเฉียงเหนือให้หลุดพ้นจากความยากจนสู่เป้าหมายการพึ่งตนเอง พัฒนาภาคกลางเป็นฐานเศรษฐกิจ ชี้นำ พัฒนาภาคใต้เป็นฐานการสร้างรายได้ที่หลากหลาย

(๒) การพัฒนาเมือง อาทิ พัฒนาสภาพแวดล้อม เมืองศูนย์กลางของจังหวัดให้เป็นเมืองน่าอยู่ ส่งเสริมการจัดการสิ่งแวดล้อมเมืองอย่างมีบูรณาการภายใต้การมี ส่วนร่วมของส่วนกลาง ส่วนท้องถิ่น ภาคประชาสังคม และภาคเอกชน พัฒนาระบบขนส่งสาธารณะในเขตเมือง

(๓) การพัฒนาพื้นที่เศรษฐกิจ อาทิ พัฒนาพื้นที่พื้นที่บริเวณชายฝั่งทะเลตะวันออกให้เป็นฐานการผลิตอุตสาหกรรมหลักของประเทศที่ขยายตัวอย่างมีสมดุล มีประสิทธิภาพ สอดคล้องกับศักยภาพของพื้นที่ พัฒนา พื้นที่เศรษฐกิจใหม่บริเวณชายแดนเป็นประตูเศรษฐกิจเชื่อมโยงกับประเทศเพื่อนบ้านให้เจริญเติบโตอย่างยั่งยืน และเกิดผลที่เป็นรูปธรรม

๑๐. ยุทธศาสตร์ความร่วมมือระหว่างประเทศเพื่อการพัฒนา

การพัฒนาความร่วมมือ ระหว่างประเทศของไทยในช่วงแผนพัฒนาฯ ฉบับที่ ๑๒ ยึดหลักคิดเสรี เปิดเสรี และเปิดโอกาส โดยมุ่งเน้นการ พัฒนาและขยายความร่วมมือทั้งด้านเศรษฐกิจ สังคม ความมั่นคง และอื่น ๆ กับมิตรประเทศ และเป็นการ ขับเคลื่อนต่อเนื่องจากการดำเนินการภายใต้แผนพัฒนาฯ ฉบับที่ ๑๑ โดยกำหนดเป็นแนวทางการดำเนิน นโยบายการค้าและการลงทุนที่เสรี เปิดกว้าง และเป็นธรรม ดำเนินยุทธศาสตร์เชิงรุกในการแสวงหาตลาด ใหม่ฯ ส่งเสริมให้ผู้ประกอบการไทยไปลงทุนในต่างประเทศ และส่งเสริมความร่วมมือเพื่อการพัฒนา กับ ประเทศในอนุภูมิภาคและภูมิภาครวมทั้งประเทศนอกภูมิภาค

ดังนั้น การพัฒนาจึงมุ่งเน้นในเรื่องการมีเครือข่ายการเชื่อมโยงตามแนวระเบียงเศรษฐกิจ ที่ครอบคลุม และมีการใช้ประโยชน์ได้เต็มศักยภาพ การเพิ่มระบบห่วงโซ่มูลค่าในอนุภูมิภาคและภูมิภาคอาเซียน ประเทศไทยเป็นฐานเศรษฐกิจ การค้าและการลงทุนที่สำคัญในภูมิภาคอนุภูมิภาค อาเซียน และเอเชีย รวมทั้งมีการพัฒนาส่วนขยายจากแนวระเบียงเศรษฐกิจในอนุภูมิภาคให้ครอบคลุมภูมิภาคอาเซียน เอเชียตะวันออก และเอเชียใต้ และประเทศไทยเป็นหุ้นส่วนการพัฒนาที่สำคัญทั้งในระดับ

ยุทธศาสตร์ที่ 10 ความร่วมมือระหว่างประเทศเพื่อการพัฒนา



แนวทางการพัฒนาสำคัญ

- (๑) ขยายความร่วมมือทางการค้าและการลงทุนกับมิตรประเทศ และแสวงหาตลาดใหม่สำหรับสินค้าและบริการของไทย
- (๒) พัฒนาความเชื่อมโยงด้านการคมนาคมขนส่ง โลจิสติกส์ และโทรคมนาคมในกรอบความร่วมมืออนุภูมิภาคภายใต้แผนงาน GMS, ACMECS, IMT-GT, BIMSTEC ,และ JDS และภูมิภาคอาเซียน เพื่ออำนวยความสะดวกและลดต้นทุนด้านโลจิสติกส์
- (๓) พัฒนาและส่งเสริมให้ไทยเป็นฐานของการประกอบธุรกิจ การบริการ และการลงทุนที่โดดเด่นในภูมิภาค
- (๔) ส่งเสริมการลงทุนไทยในต่างประเทศของผู้ประกอบการไทย
- (๕) เปิดประตูการค้าและพัฒนาความร่วมมือกับประเทศเพื่อนบ้านในลักษณะหุ้นส่วนทางยุทธศาสตร์ ทั้งในระดับอนุภูมิภาคและภูมิภาคที่มีความเสมอภาคกัน
- (๖) สร้างความเป็นหุ้นส่วนการพัฒนา กับประเทศในอนุภูมิภาค ภูมิภาค และนานาชาติ
- (๗) เข้าร่วมเป็นภาคีความร่วมมือระหว่างประเทศโดยมีบทบาทที่สร้างสรรค์
- (๘) ส่งเสริมความร่วมมือกับภูมิภาคและนานาชาติในการสร้างความมั่นคงในทุกด้านที่เกี่ยวกับเรื่องความอยู่ดีมีสุขของประชาชน
- (๙) บูรณาการภารกิจด้านความ ร่วมมือระหว่างประเทศและด้านการต่างประเทศ
- (๑๐) ส่งเสริมให้เกิดการปรับตัวภายในประเทศที่สำคัญ

ที่มา: สำนักงานคณะกรรมการพัฒนาเศรษฐกิจและสังคมแห่งชาติ

แผนพัฒนาภาค/แผนพัฒนากลุ่มจังหวัด/แผนพัฒนาจังหวัด

แผนพัฒนาภาคใต้ พ.ศ. ๒๕๖๐ - ๒๕๖๕ ฉบับทบทวน

แนวคิดและทิศทางการพัฒนาภาคใต้

ภาคใต้มีแหล่งท่องเที่ยวทางทะเลที่มีชื่อเสียงระดับโลก และแหล่งท่องเที่ยวที่มีศักยภาพสามารถสร้างรายได้ให้กับภาคทั้งพื้นที่ตอนในและชายฝั่งทะเลทั้งสองด้าน รวมทั้งมีระบบนิเวศชายฝั่งที่เป็น แหล่งเพาะพันธุ์สัตว์น้ำตามธรรมชาติและเหมาะกับการเพาะเลี้ยงสัตว์น้ำชายฝั่ง ในขณะที่การผลิตภาคเกษตร ได้แก่ ยางพาราและปาล์มน้ำมัน ซึ่งเป็นแหล่งผลิตและแปรรูปที่สำคัญของประเทศยังเป็นแบบดั้งเดิม นอกจากนี้ ภาคใต้มีความได้เปรียบด้านสภาพที่ตั้งทางภูมิศาสตร์ที่อยู่ใกล้เส้นทางการค้าโลก สามารถเชื่อมโยงการพัฒนากับพื้นที่ภาคอื่น ๆ ของประเทศ รวมทั้งภูมิภาคเอเชียใต้และเอเชียตะวันออกเฉียง

ดังนั้น การพัฒนาภาคใต้ควรพัฒนาการท่องเที่ยวให้เป็นมาตรฐานสากลเพื่อรักษาความมีชื่อเสียงของแหล่งท่องเที่ยวระดับโลก พร้อมกับพัฒนาแหล่งท่องเที่ยวที่มีศักยภาพให้เป็นที่รู้จักในระดับนานาชาติ ใช้เทคโนโลยีและนวัตกรรมในการผลิตและแปรรูปภาคเกษตรควบคู่กับการอนุรักษ์ทรัพยากรธรรมชาติและสิ่งแวดล้อม รวมทั้งพัฒนาการเชื่อมโยงการค้า การลงทุน กับภูมิภาคต่าง ๆ ของโลก

เป้าหมายเชิงยุทธศาสตร์ “ภาคใต้เป็นเมืองท่องเที่ยวพักผ่อนตากอากาศระดับโลก เป็นศูนย์กลางผลิตภัณฑ์ยางพาราและปาล์มน้ำมันของประเทศ และเมืองเศรษฐกิจเชื่อมโยงการค้าการลงทุนกับภูมิภาคอื่น ของโลก”

วัตถุประสงค์

- ๑) เพื่อพัฒนาการท่องเที่ยวของภาคใต้เป็นแหล่งท่องเที่ยวคุณภาพชั้นนำของโลกแผนพัฒนาภาคใต้
- ๒) เพื่อพัฒนาอุตสาหกรรมแปรรูปยางพาราและปาล์มน้ำมันแห่งใหม่ของภาคและเป็นมิตรกับ

สิ่งแวดล้อม

๓) เพื่อพัฒนาสินค้าเกษตรและอุตสาหกรรมเกษตรตลอดห่วงโซ่คุณค่าและเป็นมิตร กับสิ่งแวดล้อม

๔) เพื่อพัฒนาโครงสร้างพื้นฐานสนับสนุนการท่องเที่ยว การพัฒนาเขตอุตสาหกรรม และการเชื่อมโยงการค้าโลก

๕) เพื่อพัฒนาพื้นที่เศรษฐกิจใหม่ที่ก่อให้เกิดการกระจายกิจกรรมทางเศรษฐกิจและ สร้างโอกาสในการสร้างรายได้ให้แก่ชุมชน

เป้าหมาย

๑) อัตราการเจริญเติบโตทางเศรษฐกิจของภาคได้ขยายตัวเพิ่มขึ้น

๒) สัมประสิทธิ์ความไม่เสมอภาค (Gini Coefficient) ในการกระจายรายได้ภาคได้ลดลง

ยุทธศาสตร์ที่ ๑ พัฒนาการท่องเที่ยวของภาคให้เป็นแหล่งท่องเที่ยวคุณภาพชั้นนำของโลก

แนวทางการพัฒนา

๑) ยกระดับมาตรฐานบริการ และส่งเสริมธุรกิจต่อเนื่องในแหล่งท่องเที่ยว ที่มีชื่อเสียงของภาค เช่น ภูเก็ต สมุย พะงัน และหลิเป๊ะ เป็นต้น เพื่อเป็นจุดหมายปลายทางของการท่องเที่ยว โดยคำนึงถึงความสามารถในการรองรับของพื้นที่ (Carrying Capacity) อย่างยั่งยืน ด้วยการพัฒนาระบบบริการพื้นฐานและสิ่งอำนวยความสะดวก (ระบบขนส่งและระบบสื่อสาร) ที่ทันสมัย เพียงพอโดยคำนึงถึงมาตรฐานความปลอดภัยและปลอดภัยของสถานที่ท่องเที่ยว ยกระดับมาตรฐานบริการการท่องเที่ยว ระบบการป้องกัน และรักษาความปลอดภัยนักท่องเที่ยว ควบคู่กับการส่งเสริมธุรกิจบริการต่อเนื่องกับการท่องเที่ยว อาทิ ศูนย์ประชุมและนิทรรศการ ธุรกิจโรงแรม ร้านอาหาร การผลิตและจำหน่ายสินค้าที่ระลึก และธุรกิจบริการด้านการแพทย์ โดยการนำเทคโนโลยีและนวัตกรรมสมัยใหม่มาใช้เพิ่มคุณภาพและประสิทธิภาพกับระบบบริการสุขภาพและระบบสาธารณสุขทางไกล เช่น ศูนย์บริการการแพทย์ฉุกเฉิน การแพทย์เฉพาะทาง เป็นต้น รวมทั้งพัฒนาบุคลากรด้านทักษะภาษา และบริการท่องเที่ยว พัฒนาเทคโนโลยีสารสนเทศเพื่อเผยแพร่ข้อมูล และประชาสัมพันธ์การท่องเที่ยวและส่งเสริมการตลาดสำหรับนักท่องเที่ยวต่างชาติระดับบน (High End)

๒) พัฒนาและสนับสนุนรูปแบบการท่องเที่ยวเรือสำราญ และการท่องเที่ยวเชิงอาหาร เพื่อการท่องเที่ยวของภาคไปสู่แหล่งท่องเที่ยวชั้นนำระดับโลก โดยการปรับปรุงท่าเรือ ปรับปรุงพิธี ตรวจคนเข้าเมืองของผู้โดยสารเรือสำราญ การบริหารจัดการท่าเรือให้มีมาตรฐานและมีความปลอดภัย เพื่อเตรียมความพร้อมรองรับเหตุฉุกเฉิน และการพัฒนาบุคลากรรองรับธุรกิจเรือสำราญ สนับสนุนอุตสาหกรรม บริการต่อเนื่องและธุรกิจที่เกี่ยวข้องกับการท่องเที่ยวเรือสำราญและการท่องเที่ยวเชิงอาหาร พัฒนาเส้นทางท่องเที่ยว ให้เชื่อมโยงกับแหล่งท่องเที่ยวอื่นที่มีศักยภาพ อาทิ การท่องเที่ยวเชิงวัฒนธรรมท้องถิ่น เป็นต้น สร้างความพร้อมของชุมชน เพื่อรองรับการท่องเที่ยวในพื้นที่ตามแนวชายฝั่งที่เป็นแหล่งท่องเที่ยว รวมทั้งจัดทำฐานข้อมูลท่องเที่ยว การประชาสัมพันธ์ และการตลาดการท่องเที่ยว วัฒนธรรมและอาหาร อาทิ Food Route และการประชุมสัมมนา ด้านอาหาร เป็นต้น

๓) พัฒนาเมืองท่องเที่ยวหลัก (ภูเก็ต) ให้เป็นเมืองอัจฉริยะ (Smart City) และมีระบบขนส่งมวลชน (Monorail) เพื่ออำนวยความสะดวกในการให้บริการนักท่องเที่ยว โดยเร่งรัดพัฒนาระบบขนส่งมวลชน (Monorail) ในจังหวัดภูเก็ต พัฒนาระบบเทคโนโลยีต่าง ๆ ให้ทันสมัย การรักษาความปลอดภัยและการใช้พลังงานทดแทน การพัฒนาระบบข้อมูลการแจ้งเตือนแบบ real time อาทิ การจราจร ปริมาณน้ำ การเตือนภัย ภัยพิบัติ การใช้ระบบการจราจรอัจฉริยะ การพัฒนาโครงข่ายการคมนาคมให้เชื่อมโยงทุกรูปแบบ และ การบูรณาการเชื่อมโยง CCTV การพัฒนาและเพิ่มประสิทธิภาพระบบการกำจัดขยะและน้ำเสีย รวมทั้งการสร้างจิตสำนึกของประชาชนในการมีส่วนร่วมและทำประโยชน์เพื่อส่วนรวมในด้านสิ่งแวดล้อม

๔) พัฒนาแหล่งท่องเที่ยวบนบกบริเวณตอนในของภาคเชื่อมโยงกับแหล่งท่องเที่ยวทางทะเลที่มีชื่อเสียง อาทิ เขื่อนรัชชประภา จังหวัดสุราษฎร์ธานี และอุทยานแห่งชาติเขาหลวง จังหวัด นครศรีธรรมราช และแหล่งท่องเที่ยวชายหาดให้เป็นแหล่งท่องเที่ยวแห่งใหม่และมีการเชื่อมโยงโครงข่าย ท่องเที่ยวบริเวณชายฝั่งทะเลอ่าวไทยกับชายฝั่งทะเลอันดามัน รวมทั้งเชื่อมโยงสู่เขตการพัฒนาการท่องเที่ยว ฝั่งทะเลตะวันตก (The Royal Coast หรือ Thailand Riviera) โดยการฟื้นฟูแหล่งท่องเที่ยว พัฒนาและปรับปรุงระบบสาธารณูปโภคให้มีมาตรฐานและเพียงพอ พัฒนาและปรับปรุงเส้นทางเข้าสู่แหล่งท่องเที่ยวให้มีมาตรฐาน เพื่ออำนวยความสะดวกและความปลอดภัยให้กับนักท่องเที่ยว รวมทั้งจุดแวะพักรถที่สามารถเชื่อมโยงกับแหล่งท่องเที่ยวอื่น ๆ ส่งเสริมการมีส่วนร่วมขององค์กรปกครองส่วนท้องถิ่นในการดูแล และป้องกันปัญหาสิ่งแวดล้อมในแหล่งท่องเที่ยว สร้าง route เชื่อมโยงการท่องเที่ยว จัดกิจกรรมส่งเสริมการท่องเที่ยว และการประชาสัมพันธ์ แหล่งท่องเที่ยวของภาค

๕) พัฒนากิจกรรมและบริการท่องเที่ยวรูปแบบใหม่ให้มีความหลากหลายเพื่อสร้าง มูลค่าเพิ่มให้กับการท่องเที่ยวที่สำคัญของภาค อาทิ ท่องเที่ยวเชิงสุขภาพและสปา พร้อมทั้งส่งเสริมความคิด สร้างสรรค์เพื่อพัฒนาต่อยอดผลิตภัณฑ์และบริการท่องเที่ยว อาทิ ผลิตภัณฑ์สมุนไพร (อาทิ ขมิ้นชัน เถาวัลย์เปรียง หัวร้อยรู) และสุขภาพ (ระนอง กระบี่ สตูล สุราษฎร์ธานี และพัทลุง) ท่องเที่ยวเชิงประวัติศาสตร์และวัฒนธรรม (วัดพระมหาธาตุวรมหาวิหาร จังหวัดนครศรีธรรมราช) เมืองเก่า (จังหวัด สงขลา พังงา สตูล นครศรีธรรมราช และระนอง) และการท่องเที่ยวเชิงอนุรักษ์ (อนุรักษ์ รักษา และพัฒนา Satun Geo Park ให้เป็นอุทยานธรณีโลก Global Geo Park ต่อไป) การท่องเที่ยวผจญภัย (พัทลุง นครศรีธรรมราช และ สุราษฎร์ธานี) การท่องเที่ยวเชิงเกษตร การท่องเที่ยวเชิงธุรกิจและบริการ และการท่องเที่ยวเชิงกีฬา โดยการพัฒนา ปรับปรุง บูรณะ แหล่งท่องเที่ยว ให้มีเรื่องราวที่เป็นเอกลักษณ์ของแต่ละพื้นที่ และระบบสาธารณูปโภคที่มีมาตรฐานเหมาะสมตามชนิดของแหล่งท่องเที่ยว พัฒนาสิ่งอำนวยความสะดวกให้รองรับการท่องเที่ยวรูปแบบต่าง ๆ และระบบขนส่งสาธารณะที่มีความปลอดภัยเข้าสู่แหล่งท่องเที่ยว พัฒนาผู้ประกอบการในท้องถิ่นและสร้างการมีส่วนร่วมของชุมชนท้องถิ่นในการเป็นเครือข่ายอาสาสมัครท่องเที่ยว และสนับสนุนองค์กรปกครองส่วนท้องถิ่นในการบริหารจัดการแหล่งท่องเที่ยว พัฒนาระบบป้องกันและแก้ไข ปัญหาสิ่งแวดล้อมในแหล่งท่องเที่ยว ประชาสัมพันธ์และการเข้าถึงข้อมูลด้านการท่องเที่ยวผ่านระบบ การสื่อสารสาธารณะทั้งในและนอกประเทศ รวมทั้งจัดกิจกรรมส่งเสริมการตลาดด้านการท่องเที่ยว

๖) ส่งเสริมการท่องเที่ยวชุมชนให้มีความเข้มแข็งและสอดคล้องกับศักยภาพของพื้นที่ โดยการพัฒนาแหล่งท่องเที่ยวชุมชนที่มีศักยภาพให้มีมาตรฐาน สนับสนุนด้านวิชาการ สร้างนวัตกรรมและ สนับสนุนการพัฒนาและเสริมสร้างศักยภาพคน เพื่อให้องค์กรเครือข่ายชุมชนมีความเข้มแข็งและสามารถพึ่งพา ตนเองรวมทั้งเป็นผู้ประกอบการที่มีส่วนร่วมในการบริหารจัดการการท่องเที่ยวของชุมชนใช้อัตลักษณ์ความโดดเด่นบนฐานของทุนทางวัฒนธรรมและภูมิปัญญาของชุมชนเป็นจุดขาย ยกกระตือรือร้นให้บริการด้านการท่องเที่ยวที่มีมาตรฐานของชุมชน สร้างเครือข่ายการท่องเที่ยวชุมชนให้เชื่อมโยงกับผู้ประกอบการท่องเที่ยวรายใหญ่ ตลอดจน สนับสนุนการพัฒนาเพื่อยกระดับคุณภาพสินค้า OTOP และสินค้าที่ระลึกเพื่อสนับสนุนการท่องเที่ยวชุมชน และเพื่อเป็นแหล่งสร้างงานและกระจายรายได้สู่ท้องถิ่นและชุมชน มีการทดสอบ ออกแบบผลิตภัณฑ์และ บรรจุภัณฑ์ รวมทั้งการประชาสัมพันธ์การท่องเที่ยวชุมชนผ่านช่องทางที่หลากหลาย โดยเฉพาะสื่อออนไลน์ (เว็บไซต์และแอปพลิเคชันต่าง ๆ)

ยุทธศาสตร์ที่ ๒ พัฒนาอุตสาหกรรมแปรรูปยางพาราและปาล์มน้ำมันแห่งใหม่ของประเทศ

แนวทางการพัฒนา

๑) พัฒนาเขตอุตสาหกรรมแปรรูปยางพาราขนาดใหญ่ - สะเดา ที่ครบวงจรและเป็นมิตรกับสิ่งแวดล้อม โดยเชื่อมโยงกับการพัฒนาเขตเศรษฐกิจพิเศษชายแดนและนิคมอุตสาหกรรมยาง (Rubber City) โดยการส่งเสริมการลงทุนอุตสาหกรรมยางพารา การขยายผลงานวิจัยด้านเทคโนโลยีและนวัตกรรมสู่การผลิตภัณฑ์ยางพาราปลายน้ำที่มีมูลค่าสูง เช่น การใช้ยางพาราเป็นวัตถุดิบสำหรับผลิตภัณฑ์ที่ใช้ในงานวิศวกรรมหรือใช้ในอุตสาหกรรม (แผ่นยางบุพื้น แผ่นปูคอกสัตว์ ยางรองหมอนรองรถไฟ ยางรองคอกสะพาน และผสมยางมะตอยสำหรับลาดถนนใหม่) และวัสดุเครื่องมือทางการแพทย์ (วัสดุจัดฟัน อุปกรณ์เพื่อการเรียน การสอนทางการแพทย์ และสายน้ำเกลือ) ตลอดจนส่งเสริมการผลิตเฟอร์นิเจอร์จากไม้ยางที่มีการออกแบบที่ทันสมัย เพื่อสร้างมูลค่าเพิ่มให้กับอุตสาหกรรมของภาคและเป็นฐานเศรษฐกิจที่สร้างรายได้อย่างยั่งยืน พัฒนาระบบตลาดยางพารา (ตลาดท้องถิ่น ตลาดกลางยางพารา และตลาดซื้อขายล่วงหน้า) ให้มีความเข้มแข็ง และมีระบบการบริหารจัดการได้อย่างมีประสิทธิภาพ เพื่อสามารถใช้เป็นตลาดอ้างอิงที่น่าเชื่อถือของผู้ซื้อ-ขาย ยางของประเทศและตลาดโลก

๒) พัฒนาเขตอุตสาหกรรมโอเลโอเคมีคอลแบบครบวงจรในจังหวัดกระบี่ สุราษฎร์ธานี และชุมพร เพื่อให้เป็นอุตสาหกรรมใหม่ของภาค และสร้างมูลค่าเพิ่มให้กับน้ำมันปาล์ม รวมทั้งส่งเสริมการผลิตและจัดจำหน่ายผลิตภัณฑ์จากอุตสาหกรรมโอเลโอเคมีคอลในตลาดต่างประเทศ และพัฒนาความร่วมมือในการกำหนดมาตรฐานกลางคุณภาพผลผลิตปาล์มน้ำมันของอาเซียน และกลไกความร่วมมือระหว่างประเทศเพื่อนบ้าน (มาเลเซีย อินโดนีเซีย ไทย) ในฐานะผู้ผลิตน้ำมันปาล์มรายใหญ่ของโลกในการกำหนด มาตรฐานราคาน้ำมันปาล์มเพื่อเพิ่มอำนาจการต่อรองในตลาดโลกและสร้างเสถียรภาพด้านราคา รวมทั้งสนับสนุนการวิจัยและพัฒนาเทคโนโลยีชีวภาพด้านปาล์มน้ำมันและพัฒนาผลิตภัณฑ์ที่มีมูลค่าสูง และการพัฒนาสู่โรงงานต้นแบบ

๓) พัฒนาและสนับสนุนการใช้เทคโนโลยีชีวภาพและนวัตกรรมในการผลิต ภาคเกษตร เพื่อเพิ่มประสิทธิภาพการผลิต และพัฒนาคุณภาพผลผลิตให้กับยางพาราและปาล์มน้ำมัน รองรับการพัฒนาอุตสาหกรรมแปรรูปการเกษตรในอนาคต รวมทั้งส่งเสริมเชื่อมโยงการพัฒนาเครือข่าย นวัตกรรมและเทคโนโลยีร่วมกับสถาบันการศึกษาเพื่อวิจัยพัฒนาการออกแบบ พัฒนาและแปรรูปผลิตภัณฑ์ใหม่ๆ อาทิ เครื่องสำอาง และผลิตภัณฑ์อาหาร เป็นต้นการประชาสัมพันธ์และทำการตลาดผลิตภัณฑ์ใหม่ เพื่อเพิ่มช่องทางในการจำหน่ายยางพาราได้มากขึ้น

ยุทธศาสตร์ที่ ๓ พัฒนาการผลิตสินค้าเกษตรหลักของภาคและสร้างความเข้มแข็ง

แนวทางการพัฒนา

๑) ยกกระดับการผลิตสินค้าเกษตรที่เป็นอัตลักษณ์ที่เหมาะสมกับศักยภาพพื้นที่ของภาค เช่น ข้าว (ข้าวสังหยด ข้าวหอมกระดังงา ข้าวเล็บนก) ไม้ผล (กล้วยหอมทอง มะพร้าว ทุเรียน มังคุด ส้มโอ) กาแฟ (กาแฟโรบัสตา) พืชสมุนไพร และปศุสัตว์ (โคขุนศรีวิชัย) เพื่อให้เป็นสินค้ามูลค่าสูง มีคุณภาพ ปลอดภัย และได้มาตรฐานส่งออก อาทิ เวชสำอาง ยาสมุนไพร เป็นต้นโดยการส่งเสริมความรู้ด้านการกระบวนการผลิตที่ ปลอดภัยและสนับสนุน การใช้ภูมิปัญญา นวัตกรรม และเทคโนโลยีเข้ามาช่วยในการปรับปรุงการปลูก การบำรุงรักษา การเก็บเกี่ยว และการแปรรูปเพื่อสร้างมูลค่าเพิ่มและสร้างความหลากหลายของสินค้าและบรรจุภัณฑ์ การพัฒนาระบบตรวจรับรองคุณภาพมาตรฐานสินค้าที่มีประสิทธิภาพสามารถตรวจสอบย้อนกลับ ได้ พัฒนาระบบขนถ่ายสินค้าและห้องเย็นเพื่อรักษาคุณภาพผลผลิต การต่อยอดการพัฒนาการผลิตสู่ระบบ เกษตรมาตรฐานต่าง ๆ อาทิ เกษตรปลอดภัย และเกษตรอินทรีย์ เป็นต้นส่งเสริมการสร้างตราสินค้าอัตลักษณ์ เชื่อมโยงไปสู่ภาคการผลิตอื่น อาทิ การท่องเที่ยว การทำเกษตรแปลงใหญ่ในพื้นที่ที่เหมาะสม (Zoning) ส่งเสริมการรวมกลุ่มในรูปแบบสถาบันเกษตรกร/สหกรณ์ เพื่อยกระดับความสามารถในการผลิต การดำเนินการรวบรวมผลผลิต คัดแยก บรรจุ และประกอบธุรกิจออนไลน์ผ่านเครือข่ายการสื่อสารสาธารณะ และเพิ่มช่องทางตลาดในกลุ่มตลาดเฉพาะ (Niche Market)

๒) ยกย่องอุตสาหกรรมการเพาะเลี้ยงกุ้งและสัตว์น้ำชายฝั่งและการทำ อุตสาหกรรมประมงทะเลที่ได้มาตรฐานสากล โดยส่งเสริมให้มีการเพาะเลี้ยงที่เป็นมิตรกับสิ่งแวดล้อม การพัฒนากระบวนการผลิตที่มีประสิทธิภาพ และมีการบริหารจัดการที่ได้มาตรฐานสุขอนามัยและเป็นไปตาม กฎกติกาสากล การส่งเสริมการจัดระเบียบเรือประมงเข้าสู่ระบบการควบคุมได้อย่างถูกต้องมีมาตรการควบคุม และเฝ้าระวังการประมง IUU ที่มีประสิทธิภาพขึ้นไปจนถึงการพัฒนากระบวนการตรวจสอบย้อนกลับ (Traceability) ของสินค้าประมง รวมทั้งส่งเสริมการแปรรูปผลิตภัณฑ์อาหารทะเลที่หลากหลาย ในพื้นที่จังหวัดสุราษฎร์ธานี นครศรีธรรมราช สงขลา และชุมพร

๓) ส่งเสริมการทำเกษตรแบบผสมผสาน เพื่อสร้างความสามารถในการพึ่งพาตนเองและความมั่นคงทางด้านรายได้ให้กับเกษตรกรรายย่อย สามารถใช้ทรัพยากรและปัจจัยการผลิต อย่างคุ้มค่า โดยเฉพาะการทำเกษตรและเลี้ยงสัตว์ผสมผสานร่วมกับการปลูกยางพารา ปาล์มน้ำมัน และไม้ผล หรือในพื้นที่ปลูกยางพาราและปาล์มน้ำมันที่ไม่เหมาะสม ส่งเสริมการปลูกพืชพันธุ์ดี (ไม้ผล และพืชผัก รวมทั้ง พืชเศรษฐกิจอื่น) ที่คำนึงถึงสอดคล้องกับความต้องการของตลาด โดยการสนับสนุนความรู้ ด้านเทคโนโลยีและนวัตกรรมใหม่ๆ เพื่อสนับสนุนการทำเกษตรอินทรีย์วิถีชาวบ้าน และยกระดับคุณภาพ การผลิตให้ได้มาตรฐาน โดยเฉพาะมาตรฐานเกษตรอินทรีย์ การเพิ่มช่องทางการตลาดโดยการเชื่อมโยง เครือข่าย รวมทั้งการพัฒนาคุณภาพดินและแหล่งน้ำเพื่อสนับสนุนการทำเกษตร

๔) ส่งเสริมให้มีการใช้เทคโนโลยีและนวัตกรรมในการผลิตและบริหารจัดการฟาร์ม อย่างเป็นระบบ โดยเฉพาะในกลุ่มเกษตรกรรุ่นใหม่เพื่อพัฒนาไปสู่การเป็นเกษตรกรมืออาชีพ/เกษตรกรอัจฉริยะ (Smart Farmer) โดยสนับสนุนการรวมกลุ่มเกษตรกร การสร้างและพัฒนาความเข้มแข็งขององค์กร/สถาบัน เกษตรกร และพัฒนาเครือข่าย วิชากิจชุมชนหรือสหกรณ์การเกษตร เพื่อร่วมกันจัดหาปัจจัยการผลิต เครื่องมือและอุปกรณ์การเกษตรสมัยใหม่ รวมทั้งส่งเสริมการวิจัยและพัฒนาเทคโนโลยี และนวัตกรรมเกษตรเทคโนโลยีดิจิทัล ควบคู่กับส่งเสริมให้เกษตรกรใช้ประโยชน์ในการวางแผนการผลิต และบริหารจัดการฟาร์ม อย่างเป็นระบบ เพื่อให้ได้ผลผลิตที่มีคุณภาพตามความต้องการของตลาด และมีการผลิตที่เป็นมิตรกับสิ่งแวดล้อม ตลอดจนสนับสนุนการเข้าถึงแหล่งเงินทุนที่เป็นธรรมและทั่วถึง พัฒนาผู้ประกอบการและ SMEs รวมทั้งสนับสนุนการพัฒนาธุรกิจ start up และการพัฒนาการเชื่อมโยงธุรกิจตามแนวทางประชารัฐ เพื่อเพิ่มประสิทธิภาพและยกระดับสินค้าเกษตรให้ได้มาตรฐานสากล สามารถสร้างแบรนด์ที่เป็นอัตลักษณ์และแข่งขันในตลาดโลกได้

๕) สร้างความเข้มแข็งให้กับกลุ่มเกษตรกรและชุมชน โดยสนับสนุนการเข้าถึงข้อมูล ข่าวสารและช่องทางการตลาดทั้งในและต่างประเทศ สร้างโอกาสในการเรียนรู้ระบบและตามอัธยาศัย ด้านวิทยาศาสตร์ เทคโนโลยี ส่งเสริมให้ชุมชนได้มีโอกาสเรียนรู้ด้านอาชีวศึกษาที่ได้มาตรฐานและสอดคล้องกับ ความต้องการแรงงานในภาค เพื่อเสริมสร้างรายได้และเตรียมความพร้อมสำหรับการประกอบอาชีพที่สอดคล้องกับความต้องการของตลาดในอนาคต รวมทั้งสนับสนุนชุมชนให้สามารถเข้าถึงแหล่งเรียนรู้ได้ทุกที่ ทุกเวลา โดยใช้ประโยชน์จากการพัฒนาระบบเครือข่ายเทคโนโลยีดิจิทัลและดิจิทัลแพลตฟอร์ม สื่อดิจิทัล เพื่อการศึกษาในทุกระดับทุกประเภทอย่างทั่วถึงและมีประสิทธิภาพ รวมทั้งสร้างโอกาสในการเข้าถึงระบบบริการ สาธารณสุข ตลอดจนพัฒนาความสามารถในการพึ่งพาตนเองและการจัดการตนเอง เพื่อสร้างภูมิคุ้มกันด้านสังคม

ยุทธศาสตร์ที่ ๔ พัฒนาโครงสร้างพื้นฐานสนับสนุนการท่องเที่ยว การพัฒนาเขตอุตสาหกรรม และการเชื่อมโยงการค้าโลก

แนวทางการพัฒนา

๑) พัฒนาโครงข่ายคมนาคมขนส่งเชื่อมโยงการพัฒนาแหล่งท่องเที่ยวชั้นนำ แห่งใหม่กับแหล่งท่องเที่ยวที่มีชื่อเสียง โดยพัฒนาถนนเลียบริมชายฝั่งทะเลอ่าวไทยสายชุมพร-สุราษฎร์ธานี- นครศรีธรรมราช-สงขลา เชื่อมโยงกับสาย The Royal Coast ของภาคกลาง พัฒนาเส้นทางรถไฟเพื่อสนับสนุน การท่องเที่ยวเชื่อมโยงฝั่งอันดามันและอ่าวไทย อาทิ สายท่าหนุ่น-พังงา-พุนพิน-ดอนสัก สายระนอง-ชุมพร และพัฒนาเส้นทางรถไฟเชื่อมโยงพื้นที่ตอนเหนือ-ใต้ของฝั่งอันดามัน และสายระนอง-พังงา-กระบี่-ตรัง ควบคู่กับการพัฒนาเมืองภูเก็ต เมืองหาดใหญ่ ให้เป็นเมือง

ศูนย์กลางเศรษฐกิจของภาค และเตรียมความพร้อม จังหวัด สุราษฎร์ธานี และกระบี่ ให้เป็นเมืองนำอยู่ รวมทั้งเมืองชุมพร ระนอง เป็นเมืองในพื้นที่พิเศษ ที่มีการพัฒนาให้สามารถรองรับการขยายตัวทางเศรษฐกิจและการท่องเที่ยว โดยการจัดระบบผังเมืองที่มีประสิทธิภาพ มีการจัดสภาพแวดล้อมทางกายภาพและสิ่งแวดล้อมที่เอื้อต่อสุขภาวะของประชาชน การเตรียมโครงสร้างพื้นฐาน (ด้านคมนาคมขนส่ง การสื่อสาร และพลังงานที่ใช้เทคโนโลยีที่ทันสมัยและระบบดิจิทัล) รวมทั้งพัฒนาเทคโนโลยีสมัยใหม่เพื่อใช้ในการบริหารจัดการเมือง พัฒนาระบบขนส่งสาธารณะและพื้นที่สาธารณะที่มีการออกแบบสำหรับคนทุกกลุ่ม รวมทั้งพัฒนาพื้นที่บริเวณเขตเศรษฐกิจพิเศษชายแดนให้มีความพร้อมสำหรับรองรับกิจกรรมทางเศรษฐกิจและสังคมเชื่อมโยงกับประเทศเพื่อนบ้าน

๒) พัฒนาและสนับสนุนท่าเรือสำราญในจังหวัดภูเก็ต ให้เป็นท่าเรือหลัก (Homeport) ของโลก รวมทั้งพัฒนาท่าเรือแวะพัก (Port of Call) และท่าเรือมารีนาให้มีสิ่งอำนวยความสะดวกที่มีมาตรฐาน ความสะอาดและความปลอดภัยในแหล่งท่องเที่ยวทางทะเลที่มีศักยภาพของภาค (กระบี่ พังงา และสมุย) รวมทั้งการบำรุงรักษาร่องน้ำ

๓) พัฒนาระบบโครงสร้างพื้นฐานสนับสนุนการพัฒนาเขตอุตสาหกรรมแปรรูป ยางพาราขนาดใหญ่-สะเดา โดยเร่งรัดการพัฒนาโครงข่ายรถไฟ อาทิ รถไฟฟ้าหาดใหญ่-ปาดังเบซาร์ รถไฟทางคู่ ชุมพร-สุราษฎร์ธานี-หาดใหญ่-สงขลา พัฒนาทางหลวงพิเศษ (Motorway) หาดใหญ่-ด่านพรมแดนสะเดา พัฒนาศูนย์กระจายสินค้าทุ่งสง เป็นศูนย์กลางการเชื่อมโยงการขนส่งระบบราง รวมทั้งพัฒนาเมืองรอบสถานีขนส่งระบบรางในเมืองทุ่งสงและเมืองสะเดา (ปาดังเบซาร์) ตลอดจนพัฒนาท่าเรือสงขลาแห่งที่ ๒ เพื่อรองรับการขนส่งสินค้าเชื่อมโยกับท่าเรือชายฝั่งและท่าเรือหลักทั้งภายในและต่างประเทศ

๔) พัฒนาโครงสร้างพื้นฐานเชื่อมโยงภาคใต้กับเส้นทางการค้าโลก โดยการพัฒนา และปรับปรุงท่าเรือที่มีอยู่ในปัจจุบันทั้งฝั่งอันดามันและฝั่งอ่าวไทยให้สามารถใช้ประโยชน์ได้อย่างเต็มศักยภาพ รวมทั้งการพัฒนาและบริหารจัดการพื้นที่หลังท่า พัฒนาและปรับปรุงสนามบินนานาชาติและสนามบิน ภายในประเทศให้สามารถรองรับการเดินทางและการขนส่งสินค้า พัฒนาโครงข่ายรถไฟเชื่อมโยกับท่าเรือสงขลา ๒ -หาดใหญ่-ปาดังเบซาร์-ปัตเตอร์เวอร์ธ (รัฐปีนัง มาเลเซีย) รวมทั้งพัฒนาโครงข่ายถนนสายหลักเป็น ๔ ช่องจราจร และการพัฒนาโครงข่ายถนนสายรองให้เชื่อมโยกับถนนสายหลักเพื่อสนับสนุนการขนส่งและกระจายสินค้า จากพื้นที่ตอนในสู่พื้นที่หลักได้อย่างมีประสิทธิภาพ และการพัฒนาสิ่งอำนวยความสะดวกและศูนย์บริการโลจิสติกส์รูปแบบต่าง ๆ เพื่อรองรับการขนส่งสินค้าต่อเนื่องหลายรูปแบบ และการค้าการลงทุนระหว่างประเทศ รวมทั้งการพัฒนาและปรับปรุงโครงข่ายคมนาคมและสิ่งอำนวยความสะดวกบริเวณด่านชายแดนโดยใช้เทคโนโลยีสารสนเทศในการบริการ และอำนวยความสะดวกในการข้ามแดนทั้งของประชาชนสินค้า และยานพาหนะให้มีประสิทธิภาพ

ยุทธศาสตร์ที่ ๕ อนุรักษ์ ฟื้นฟู และบริหารจัดการทรัพยากรธรรมชาติและสิ่งแวดล้อมอย่างเป็นระบบ เพื่อเป็นฐานการพัฒนาที่ยั่งยืนเชื่อมโยงการค้าโลก

แนวทางการพัฒนา

๑) เพิ่มประสิทธิภาพการจัดการฐานทรัพยากรให้มีความอุดมสมบูรณ์ โดยเฉพาะ ทรัพยากรดิน น้ำ ป่าไม้ ประมง และชายฝั่ง เพื่อเป็นปัจจัยการผลิตที่มีประสิทธิภาพ โดยการอนุรักษ์และฟื้นฟู ทรัพยากรโดยอาศัยความร่วมมือของชุมชน ส่งเสริมการปลูกป่าชุมชน ป่าชายเลน การปลูกไม้เศรษฐกิจ การรักษาระบบนิเวศทางทะเล อนุรักษ์ฟื้นฟูสัตว์น้ำบริเวณป่าชายเลน และการป้องกันการกัดเซาะชายฝั่ง โดยใช้เทคโนโลยีและรูปแบบที่เหมาะสมกับแต่ละสภาพพื้นที่ และการจัดระเบียบและกำหนดกิจกรรมทางเศรษฐกิจและสิ่งปลูกสร้างบริเวณพื้นที่ชายฝั่งทะเลเพื่อลดผลกระทบต่อการกัดเซาะบริเวณชายฝั่ง รวมทั้ง จัดการฐานข้อมูลเพื่อการวางแผนทางการเกษตรที่เหมาะสม และระบบข้อมูลสารสนเทศเพื่อเฝ้าระวังและติดตามสถานการณ์ด้านทรัพยากรธรรมชาติและสิ่งแวดล้อม

๒) วางระบบป้องกันและแก้ไขปัญหาการบริหารจัดการน้ำอย่างเป็นระบบ โดยนำ เทคโนโลยีมาใช้ในการจัดทำระบบการจัดการน้ำเชิงลุ่มน้ำที่ทันสมัย จัดทำข้อมูลสารสนเทศด้านน้ำ เพื่อแก้ไข ปัญหาภัยแล้งและอุทกภัยใน

พื้นที่ที่เกิดน้ำท่วมซ้ำซาก อาทิ พัทลุง และนครศรีธรรมราช รวมทั้งจัดหาน้ำ เพื่อชุมชนชนบทและน้ำเพื่อการบริโภค อุปโภคและการเกษตรที่เพียงพอ ตลอดจนการพัฒนาาระบบสำรองและกักเก็บน้ำ และระบบส่งน้ำดิบ โดยการพัฒนาระบบโครงข่ายท่อส่งน้ำ ระบบจำหน่ายน้ำและการเพิ่มประสิทธิภาพระบบส่งน้ำให้เพียงพอเพื่อสนับสนุนปริมาณความต้องการใช้น้ำที่เพิ่มขึ้นในเขตเมือง เพื่อการอยู่อาศัย พาณิชยกรรม และบริการ และลดผลกระทบจากปัญหาขาดแคลนน้ำ ในช่วงฤดูแล้ง

๓) ส่งเสริมการใช้พลังงานทดแทนและเพิ่มประสิทธิภาพการใช้พลังงานเพื่อสร้างความมั่นคงด้านพลังงาน โดยส่งเสริมการใช้พลังงานจากธรรมชาติ อาทิ ลม แสงแดด ชีวมวล (จากวัสดุเหลือใช้ทางการเกษตร) และส่งเสริมให้เอกชนเข้ามาร่วมลงทุนในสาขาพลังงาน โดยใช้รูปแบบการร่วมลงทุน ระหว่างภาครัฐและเอกชน (Public Private Partnership: PPP) รวมทั้งส่งเสริมให้ภาคประชาชนเข้ามามีส่วนร่วมในการดำเนินงาน และส่งเสริมการใช้เทคโนโลยีการผลิตที่ประหยัดพลังงานให้กับผู้ประกอบการ การให้ความรู้กับประชาชนในการใช้พลังงานอย่างมีประสิทธิภาพ

๔) บริหารจัดการและแก้ไขปัญหาสิ่งแวดล้อมอย่างเป็นระบบ โดยการลงทุนในโครงสร้างพื้นฐานด้านการจัดการมลพิษ อาทิ ระบบรวบรวมและบำบัดน้ำเสีย และระบบกำจัดขยะมูลฝอยที่เหมาะสม การให้ความรู้การจัดการขยะตั้งแต่ต้นทางจนถึงปลายทาง ควบคู่กับการสร้างจิตสำนึกให้กับประชาชนทุกวัยทั้งในและนอกระบบการศึกษา รมณรงค์การบริโภคที่เป็นมิตรกับสิ่งแวดล้อมเพื่อลดปริมาณการเกิดของเสีย ส่งเสริมและเข้มงวดการดำเนินการ ๓ R (Reduce Reuse Recycle) ทั้งในระดับท้องถิ่นและชุมชน ส่งเสริมระบบบริหารจัดการสิ่งแวดล้อมที่ปลายทางอย่างเหมาะสม เช่น การใช้ระบบฝังกลบที่ถูกหลักวิชาการ การแปลงขยะเป็นพลังงาน เป็นต้น สนับสนุนการนำเทคโนโลยีมาใช้ในการควบคุมและแก้ไขปัญหาสิ่งแวดล้อม และสนับสนุนท้องถิ่นและชุมชนในการจัดการสิ่งแวดล้อมด้วยมาตรการจูงใจ ทั้งมาตรการทางภาษี และมาตรการสนับสนุนงบประมาณ

ยุทธศาสตร์ที่ ๖ พัฒนาพื้นที่ระเบียงเศรษฐกิจภาคใต้อย่างยั่งยืนตัวชี้วัดและค่าเป้าหมาย แนวทางการพัฒนา

๑) พัฒนาประตูการค้าฝั่งตะวันตก (Western Gateway) โดยการเพิ่มประสิทธิภาพ โครงสร้างพื้นฐาน การขนส่งและระบบโลจิสติกส์ที่มีในปัจจุบันและพัฒนาเพิ่มเติมเพื่อเชื่อมโยงฝั่งอ่าวไทย- ฝั่งอันดามัน-ประเทศแถบเอเชียใต้ ให้สามารถเดินทางและขนส่งสินค้าผ่านเส้นทางประตูเศรษฐกิจด้านตะวันตกของประเทศไทยได้อย่างต่อเนื่อง ไร้รอยต่อ ส่งเสริมระบบการขนส่งและโลจิสติกส์ให้ได้มาตรฐานสากล และศึกษาความเชื่อมโยงทางเศรษฐกิจทั้งด้านการผลิต การค้า การลงทุน โดยให้ความสำคัญกับการพัฒนาท่าเรือจังหวัดระนอง และการเชื่อมโยงเส้นทางรถไฟระหว่างชุมพร-ระนอง ที่จะสนับสนุนให้เกิดการใช้ประโยชน์จากท่าเรือระนองให้เป็น Western Gateway

๒) พัฒนาประตูสู่การท่องเที่ยวอ่าวไทยและอันดามัน (Royal Coast & Andaman Route) โดยพัฒนาการท่องเที่ยวเชื่อมโยงฝั่งอ่าวไทยและอันดามันตามแนวประจวบคีรีขันธ์-ชุมพร-ระนอง- เมียนมา ควบคู่กับการพัฒนาเส้นทางท่องเที่ยวและสนับสนุนกิจกรรมกระตุ้นการท่องเที่ยวเชื่อมโยง ทั้งสองฝั่งทะเล รวมทั้งการพัฒนาโครงข่ายคมนาคมทั้งทางบกและทางอากาศ และสิ่งอำนวยความสะดวก ด้านการท่องเที่ยว มุ่งเน้นรูปแบบการท่องเที่ยวเชิงนิเวศที่มีคุณภาพและมาตรฐานเชื่อมโยงแหล่งท่องเที่ยว ชายฝั่งทะเลของจังหวัดชุมพรกับ Royal Coast และเชื่อมโยงเส้นทางท่องเที่ยวสู่แหล่งน้ำแร่และเกาะต่าง ๆ ของจังหวัดระนองและประเทศเมียนมา

๓) พัฒนาอุตสาหกรรมฐานชีวภาพและการแปรรูปการเกษตรมูลค่าสูง (Bio-Based & Processed Agricultural Products) โดยสนับสนุนการนำเทคโนโลยีสมัยใหม่มาใช้ในการผลิต ส่งเสริมการวิจัยและพัฒนาเพื่อสร้างมูลค่าเพิ่มให้กับสินค้าทางการเกษตร โดยเน้นการวิจัยและพัฒนาเพื่อต่อยอดจากการผลิตน้ำมันปาล์มในจังหวัดสุราษฎร์ธานี นครศรีธรรมราช และจังหวัดใกล้เคียง (กระบี่ และชุมพร) ไปสู่ผลิตภัณฑ์ที่มีมูลค่าสูงขึ้น อาทิ Phase Change Material (PCM) และ Nutritional Foods พัฒนาต่อยอดอุตสาหกรรมยางพาราและการแปรรูปอาหาร และพืช

เศรษฐกิจสำคัญอื่น ๆ ผ่านการสร้างความร่วมมือระหว่าง ภาคเอกชนและสถาบันการศึกษา กำหนดเขตพื้นที่และสิทธิประโยชน์สำหรับการพัฒนาอุตสาหกรรม ฐานชีวภาพที่ชัดเจน เพื่อดึงดูดการลงทุนของภาคเอกชน ส่งเสริมการพัฒนาบุคลากรด้านวิทยาศาสตร์และเทคโนโลยี

๔) การอนุรักษ์ทรัพยากรธรรมชาติ การส่งเสริมวัฒนธรรม และการพัฒนาเมืองน่าอยู่ (Green Culture & Livable Cities) ในพื้นที่จังหวัดชุมพร ระนอง สุราษฎร์ธานี และนครศรีธรรมราช โดยเน้น กรอบการเป็นเมืองที่มีความน่าอยู่สำหรับคนทุกกลุ่ม และยังคงรักษาอัตลักษณ์ของพื้นที่ รวมทั้ง อนุรักษ์และฟื้นฟูทรัพยากรธรรมชาติทางทะเล ป่าไม้ และป่าชายเลน เพื่อให้เกิดการพัฒนาที่ยั่งยืน อนุรักษ์และส่งเสริมวัฒนธรรมและภูมิปัญญาท้องถิ่น เพิ่มบทบาทการมีส่วนร่วมของชุมชนในการบริหารจัดการและพัฒนาแหล่งการเรียนรู้และการท่องเที่ยววิถีชุมชน และพัฒนาเมืองน่าอยู่สำหรับคนทุกกลุ่มในสังคม และเอื้อต่อการขยายตัวทางเศรษฐกิจและสังคม โดยกำหนดการพัฒนาเมืองระนองให้เป็น Smart Living City ที่มีการวางผังเมืองและระบบสาธารณูปโภคสาธารณูปการที่ทันสมัย

ที่มา: สำนักงานคณะกรรมการพัฒนาเศรษฐกิจและสังคมแห่งชาติ

แผนพัฒนากลุ่มจังหวัดภาคใต้ฝั่งอันดามัน ๒๕๖๒ – ๒๕๖๕

ประเด็นยุทธศาสตร์ที่ ๑ พัฒนาคุณภาพด้านการท่องเที่ยวให้มีมาตรฐานอย่างยั่งยืน

กลยุทธ์ ๑.๑ ส่งเสริมและพัฒนาศักยภาพพื้นที่ที่สามารถรองรับการขยายตัวด้านการท่องเที่ยวให้เพียงพอและเหมาะสม

๑. พัฒนาโครงสร้างพื้นฐานเชื่อมโยงการคมนาคม รวมทั้งโครงข่ายด้านการสื่อสารให้เพียงพอและได้มาตรฐาน
๒. พัฒนาแหล่งท่องเที่ยวและอุตสาหกรรมการท่องเที่ยวให้สอดคล้องกับภูมิสังคม อัตลักษณ์อันดามัน ให้คงความสวยงาม สะอาด และความต้องการของท้องถิ่น
๓. พัฒนาและส่งเสริมการประกอบการด้านอาหารพื้นเมือง อาหารโบราณ และอาหารฮาลาล (อาหารมุสลิมเฟรนด์ลี่) เพื่อรองรับการท่องเที่ยว
๔. ส่งเสริมและอนุรักษ์ประเพณีวัฒนธรรม วิถีชีวิตและภูมิปัญญาท้องถิ่นอันดามันเพื่อสร้างจุดขายทางการตลาดสู่การท่องเที่ยวนานาชาติ
๕. พัฒนาระบบสาธารณูปโภค ระบบสารสนเทศ และสิ่งอำนวยความสะดวกในพื้นที่ให้เพียงพอต่อความต้องการของประชาชนและนักท่องเที่ยว
๖. เชื่อมโยงและพัฒนาแหล่งท่องเที่ยวเมืองรองกับแหล่งท่องเที่ยวเมืองหลัก
๗. พัฒนาศักยภาพพื้นที่เพื่อรองรับการเจริญเติบโตของพื้นที่ การค้าการลงทุนและส่งเสริมการค้าชายแดนกับประเทศเพื่อนบ้าน

กลยุทธ์ ๑.๒ พัฒนาและยกระดับมาตรฐานความปลอดภัยและสุขอนามัยสิ่งแวดล้อมให้ได้มาตรฐานเพื่อสร้างความเชื่อมั่นแก่นักท่องเที่ยว

๑. เพิ่มประสิทธิภาพระบบป้องกันและบรรเทาสาธารณภัย เพื่อสร้างความเชื่อมั่นและรองรับภัยพิบัติและสาธารณภัยด้วยเทคโนโลยีที่ทันสมัย
๒. สร้างความเชื่อมั่นในด้านความปลอดภัยในชีวิตทรัพย์สินแก่ประชาชนและนักท่องเที่ยวทั้งชาวไทยและชาวต่างประเทศ
๓. พัฒนาระบบเฝ้าระวังสุขอนามัย การบริการด้านสาธารณสุขให้มีประสิทธิภาพและเพียงพอรองรับต่อการขยายเมืองและทิศทางการพัฒนาแหล่งท่องเที่ยว

๔. พัฒนาและส่งเสริมผู้ประกอบการด้านอาหารพื้นเมือง อาหารโบราณ และอาหารฮาลาลให้ถูกตามหลักสุขอนามัยและโภชนาการเพื่อรองรับการเป็นครัวของโลก

๕. พัฒนาระบบข้อมูลข่าวสารและสร้างเครือข่ายความร่วมมือจากทุกภาคส่วนในรูปแบบประชารัฐและส่งเสริมการยกระดับพัฒนาชุมชนให้มีความเข้มแข็งเพื่อรองรับภัยพิบัติและภัยต่อความมั่นคงในทุกรูปแบบ

๖. สร้างมาตรการควบคุมจำนวนนักท่องเที่ยวให้ได้มาตรฐานตามความสามารถในการรองรับ (Carrying Capacity)

กลยุทธ์ ๑.๓ บริหารจัดการทรัพยากรธรรมชาติและสิ่งแวดล้อมให้อุดมสมบูรณ์อย่างยั่งยืนโดยกระบวนการมีส่วนร่วมของทุกภาคส่วนในพื้นที่

๑. พื้นฟูทรัพยากรธรรมชาติและสิ่งแวดล้อมให้คงความอุดมสมบูรณ์ เพื่อสร้างความสมดุลของระบบนิเวศ โดยเฉพาะพื้นที่เพาะพันธุ์ อนุบาล และขยายพันธุ์สัตว์ทะเล

๒. เพิ่มประสิทธิภาพการบริหารจัดการขยะมูลฝอยและสิ่งปฏิกูล

๓. เพิ่มประสิทธิภาพการบริหารจัดการน้ำอย่างเป็นระบบ (น้ำสำหรับอุปโภคบริโภคน้ำทิ้ง น้ำเสีย และ ภัยธรรมชาติ)

๔. บริหารจัดการพลังงานให้มีประสิทธิภาพและเพียงพอต่อความต้องการ

๕. พัฒนาระบบผังเมืองและการใช้ประโยชน์ที่ดินให้สอดคล้องต่อความต้องการของท้องถิ่นและการพัฒนาที่สมดุลด้วยเทคโนโลยีที่ทันสมัย

กลยุทธ์ ๑.๔ บริหารจัดการข้อมูล การตลาดและประชาสัมพันธ์

๑. เชื่อมโยงเครือข่ายทางการท่องเที่ยว การค้าและบริการกับกลุ่มประเทศเพื่อนบ้าน

๒. พัฒนาความสัมพันธ์กับต่างประเทศในรูปแบบบ้านพี่เมืองน้องหรือแลกเปลี่ยนด้านวัฒนธรรมและพื้นฐานเชื่อมโยงการท่องเที่ยว

๓. พัฒนาและยกระดับตลาดการท่องเที่ยวในทุกสาขาให้มีศักยภาพต่อการแข่งขัน

ในระดับสากล

๔. ส่งเสริม พัฒนา ระบบประชาสัมพันธ์ภาครัฐและสร้างภาคีเครือข่ายเอกชน เพื่อสร้างกลไกการตลาดและเพิ่มช่องทางในการประชาสัมพันธ์ผลิตภัณฑ์ชุมชนไปสู่ตลาดการท่องเที่ยว

๕. ใช้เทคโนโลยีสารสนเทศยุคดิจิทัลสนับสนุนการท่องเที่ยว

๖. จัดตั้งศูนย์ข้อมูลระดับกลุ่มจังหวัดเพื่อความปลอดภัยและสุขภาพของนักท่องเที่ยวและประชาชน

กลยุทธ์ ๑.๕ พัฒนาการท่องเที่ยวที่เป็นมิตรต่อสิ่งแวดล้อม (การท่องเที่ยวสีเขียว)

๑. ส่งเสริมการบริหารจัดการ สร้างความสมดุล การขยายตัวและการเติบโตของนักท่องเที่ยวและการรองรับของแหล่งท่องเที่ยว

๒. สร้างกระบวนการมีส่วนร่วมภาคประชาชน

ประเด็นยุทธศาสตร์ที่ ๒ พัฒนาระบบและสร้างมูลค่าเพิ่มให้สินค้าภาคเกษตร ประมง และปศุสัตว์ที่มีศักยภาพในพื้นที่ เพื่อให้ชุมชนเกิดความเข้มแข็งอย่างยั่งยืน

กลยุทธ์ ๒.๑ พัฒนาประสิทธิภาพทางการเกษตร (พืช ประมง และปศุสัตว์) เพื่อเพิ่มผลผลิตและลดต้นทุนการผลิต และสร้างฐานรายได้ให้กับเกษตรกร

๑. พัฒนาและเพิ่มผลผลิตทางการเกษตร ประมง และปศุสัตว์และลดต้นทุนจากปัจจัยการผลิตต่าง ๆ ด้วย Smart Farming

๒. ส่งเสริมการนำผลการศึกษาวิจัยเพื่อพัฒนาและคัดเลือกสายพันธุ์ที่เหมาะสมกับพื้นที่

และพัฒนากระบวนการเพาะปลูกหรือเก็บเกี่ยวอย่างถูกต้องเหมาะสมเพื่อให้ได้ผลผลิตที่มีคุณภาพมากยิ่งขึ้น

๓. น้อมนำปรัชญาเศรษฐกิจพอเพียงและทฤษฎีใหม่ไปประยุกต์ใช้ในภาคการเกษตร เพื่อสร้างความเข้มแข็งของสถาบันเกษตรกร และสร้างความมั่นคงในอาชีพและรายได้ให้แก่เกษตรกร

กลยุทธ์ ๒.๒ พัฒนาอุตสาหกรรมเกษตรแปรรูปไปสู่ผลิตภัณฑ์ที่มีมูลค่าสูง

๑. พัฒนาผลิตภัณฑ์ใหม่ที่เหมาะสมกับผลิตผลในพื้นที่ โดยการนำผลงานวิจัยและนวัตกรรมใหม่มาประยุกต์ใช้เพื่อสร้างผลิตภัณฑ์ใหม่ ๆ หรือนำวัสดุเหลือทิ้งจากกระบวนการผลิต/แปรรูป มาใช้ให้เกิดประโยชน์สูงสุด

๒. ส่งเสริมให้เกิดกระบวนการบริหารจัดการโรงงาน/ผลิตภัณฑ์ต้นแบบ เพื่อพัฒนาผลิตภัณฑ์ใหม่ตามแนวทางและกระบวนการที่วางไว้

๓. พัฒนาสินค้าประมงและสัตว์น้ำมูลค่าสูงเป็นผลิตภัณฑ์อุตสาหกรรม

กลยุทธ์ ๒.๓ ส่งเสริมศักยภาพด้านการตลาด

๑. พัฒนาองค์ความรู้ในการวิเคราะห์ ประเมินสถานการณ์ด้านการตลาดทางการเกษตร

๒. พัฒนาระบบและบริหารจัดการเครือข่าย เพื่อเชื่อมโยงเครือข่ายและสถาบันเกษตรกรในกลุ่มจังหวัด

๓. ส่งเสริมและสนับสนุนสถาบันเกษตรกรให้มีขีดความสามารถในการดำเนินธุรกิจและช่วยเหลือสมาชิกในด้านการผลิตและการตลาด

๔. ส่งเสริมและผลักดันให้มีศูนย์กลางหรือ Digital Platform เพื่อการค้าเกษตรของกลุ่มจังหวัดภาคใต้ฝั่งอันดามันเพื่อเชื่อมโยงและกระจายสินค้าไปสู่ภูมิภาคทั้งในและต่างประเทศ

กลยุทธ์ ๒.๔ ส่งเสริมศักยภาพ การรวมกลุ่มและเครือข่ายสนับสนุนเกษตรอินทรีย์ เกษตรปลอดภัย สารพิษของเกษตรกร และผู้ประกอบการเพื่อสร้างความเข้มแข็ง

๑. ส่งเสริมการรวมกลุ่มของเกษตรกรในรูปแบบสหกรณ์ วิสาหกิจชุมชนหรือรูปแบบบริษัทพระราชรัฐ เพื่อสร้างความเข้มแข็งให้กับกลุ่มทุน

๒. สร้างเกษตรกรรุ่นใหม่ที่มีความรู้ทั้งทางทฤษฎีและการปฏิบัติเพื่อไปประกอบอาชีพเกษตรกรรมและเป็นแบบอย่างที่ดีแก่เกษตรกรรายอื่น เพื่อให้เกิดการพัฒนาการเกษตรที่ยั่งยืน

ประเด็นยุทธศาสตร์ที่ ๓ เสริมสร้างและพัฒนาศักยภาพต้นทุนมนุษย์เพื่อนำไปสู่การพัฒนาที่ยั่งยืน

กลยุทธ์ ๓.๑ พัฒนาบุคลากรให้มีความรู้ ความสามารถ มีศักยภาพ รองรับต่อการเปลี่ยนแปลง

๑. พัฒนาและส่งเสริมการรวมกลุ่มของประชาชนในระดับชุมชนและหมู่บ้านเพื่อร่วมกันสนับสนุนอนุรักษ์และคุ้มครองสิ่งแวดล้อม ทรัพยากรธรรมชาติความหลากหลายทางชีวภาพ รวมทั้งมรดกทางวัฒนธรรม

๒. พัฒนาและส่งเสริมให้ประชาชนมีส่วนร่วมในการป้องกันประเทศ พิทักษ์รักษาเกียรติภูมิผลประโยชน์ของชาติ และสาธารณสมบัติของแผ่นดิน และให้ความร่วมมือในการป้องกันและบรรเทาสาธารณภัย

๓. ส่งเสริม สนับสนุนให้ชุมชนและประชาชนได้ร่วมกันในการอนุรักษ์ ฟื้นฟูและส่งเสริมภูมิปัญญาท้องถิ่น ศิลปะ วัฒนธรรม ขนบธรรมเนียมและจารีตประเพณีอันดีงามของท้องถิ่น

กลยุทธ์ ๓.๒ พัฒนาคุณภาพบุคลากรด้านการท่องเที่ยวให้ได้มาตรฐาน

๑. สร้างโอกาสในการเข้าถึงความรู้ทางวิชาการ การพัฒนาทักษะ วิชาชีพให้กับบุคลากรภายนอกสถานศึกษาและผู้ที่ขาดโอกาส ให้มีศักยภาพในการรองรับธุรกิจการท่องเที่ยว

๒. พัฒนาบุคลากรของชุมชนให้สามารถรองรับการขยายตัวของภาคธุรกิจการท่องเที่ยวให้สอดคล้องกับความต้องการของชุมชนในท้องถิ่น

๓. พัฒนาคุณภาพบุคลากรทุกภาคส่วนให้มีความรู้ความสามารถด้านภาษาสิ่งแวดล้อม เทคโนโลยีการบริหารจัดการ และนวัตกรรมสมัยใหม่ เพื่อเพิ่มขีดความสามารถในการแข่งขันสู่ระดับสากล

๔. พัฒนาศักยภาพผู้ประกอบการท่องเที่ยวขนาดเล็กและวิสาหกิจชุมชน ให้มีความสามารถในการบริหารจัดการท่องเที่ยวตามหลักธรรมาภิบาล

กลยุทธ์ ๓.๓ พัฒนาและยกระดับมาตรฐานชุมชน

- พัฒนาและยกระดับกระบวนการมีส่วนร่วมของชุมชน ให้มีความเข้มแข็งเพื่อการพัฒนาที่ยั่งยืน
- สร้างเสริมจิตสำนึกประชาชนและพลเมืองในพื้นที่ในการเป็นเจ้าบ้านเจ้าเมืองที่ดี
- พัฒนาและยกระดับชุมชนในการบริหารจัดการที่เป็นมิตรกับสิ่งแวดล้อม

กลยุทธ์ ๓.๔ พัฒนาระบบสื่อสาร และการประชาสัมพันธ์ เพื่อการจัดการสิ่งแวดล้อมอย่างยั่งยืน

- ส่งเสริมการสร้างสื่อ และการประชาสัมพันธ์เพื่อกระตุ้นจิตสำนึกด้านทรัพยากรธรรมชาติและสิ่งแวดล้อม
- พัฒนาระบบฐานข้อมูลแบบดิจิทัล ด้านทรัพยากรธรรมชาติและสิ่งแวดล้อม
- ส่งเสริมให้เกิดการใช้ข้อมูลและสารสนเทศ ในการบริหารจัดการท่องเที่ยวทรัพยากรมนุษย์ และสิ่งแวดล้อม
- สร้างต้นแบบ (Best Practice) ในการอนุรักษ์ทรัพยากรธรรมชาติและสิ่งแวดล้อม

กลยุทธ์ ๓.๕ พัฒนาศักยภาพด้านดิจิทัลเทคโนโลยี

- วางรากฐานด้าน Digital Literacy ให้แก่เยาวชนและบุคคลทั่วไปเพื่อให้เกิดทักษะความเข้าใจ และใช้เทคโนโลยีดิจิทัลอย่างเหมาะสม
- พัฒนาบุคลากรด้านดิจิทัลเทคโนโลยีให้เพียงพอกับความต้องการ

แผนพัฒนาจังหวัดสตูล (พ.ศ. ๒๕๖๖ – ๒๕๗๐)

แผนพัฒนาจังหวัดสตูล

(๑) เป้าหมายการพัฒนาจังหวัดสตูล

“เมืองแห่งความผาสุกที่ยั่งยืน”

นิยามของเป้าหมายการพัฒนา ดังนี้

สตูลเมืองแห่งความผาสุกที่ยั่งยืน หมายถึง ความมุ่งมั่นในการพัฒนาเมืองให้บรรลุผลสัมฤทธิ์ตามองค์ประกอบของการพัฒนาเมืองที่มีความอยู่เย็นเป็นสุขร่วมกัน จังหวัดสตูลมีความมั่นคงทางสุขภาพ ความมั่นคงทางอาหารสูง ประชาชนมีรายได้เฉลี่ยต่อหัวเพิ่มขึ้นอย่างต่อเนื่อง การพัฒนาสังคมมนุษย์มีความก้าวหน้าเติบโตอย่างต่อเนื่อง และมีความสามารถในการแข่งขันทางเศรษฐกิจจากฐานการเกษตร สินค้าชุมชน โดยใช้เทคโนโลยีและนวัตกรรมในการแปรรูปสินค้าเป็นผลิตภัณฑ์ที่มีมูลค่าสูง การท่องเที่ยวชุมชน การท่องเที่ยวเชิงนิเวศน์

การท่องเที่ยวเชิงธรรมชาติที่มีความโดดเด่น พร้อมทั้งมีสิ่งแวดล้อมที่ดี มีคุณภาพ และเป็นเมืองต้นแบบของประเทศที่มีความผาสุก เติบโตอย่างยั่งยืน บนฐานปรัชญาของเศรษฐกิจพอเพียง

(๒) ตัวชี้วัดความสำเร็จตามเป้าหมายการพัฒนาจังหวัด

เพื่อให้สอดคล้องกับศักยภาพการพัฒนาจังหวัดและบริบทการเปลี่ยนแปลงทางเศรษฐกิจและสังคมของประเทศ และก้าวไปสู่วิสัยทัศน์การพัฒนาจังหวัดที่พึงปรารถนาในระยะเวลา ๕ ปี (พ.ศ.๒๕๖๖-๒๕๗๐) จังหวัดสตูล จึงกำหนดเป้าประสงค์รวมของการพัฒนาของการเป็นสตูลเมืองแห่งความผาสุกที่ยั่งยืน คือ เศรษฐกิจมีการขยายตัวอย่างต่อเนื่อง และประชาชนมีคุณภาพชีวิตที่ดีบนพื้นฐานสังคมพหุวัฒนธรรม

เป้าประสงค์ รวม	ตัวชี้วัด ความสำเร็จ ตามเป้าหมาย การพัฒนา	ผลงานที่ผ่านมา (Baseline)	ค่าเป้าหมาย (Target)					
			พ.ศ. ๒๕๖๖	พ.ศ. ๒๕๖๗	พ.ศ. ๒๕๖๘	พ.ศ. ๒๕๖๙	พ.ศ. ๒๕๗๐	พ.ศ.๒๕๖๖- ๒๕๗๐
เศรษฐกิจมีการ ขยายตัวอย่าง ต่อเนื่อง และ ประชาชนมี คุณภาพชีวิตที่ดี บนพื้นฐาน สังคมพหุ วัฒนธรรม	๑. ร้อยละที่ เพิ่มขึ้นต่อปีของ มูลค่าผลิตภัณฑ์ มวลรวมของ จังหวัด (GPP)	ปี ๖๐=๒๐,๖๓๐ ลป. ปี ๖๑=๒๐,๖๑๐ ลป. ปี ๖๒=๒๐,๔๕๔ ลป. มูลค่าเฉลี่ย ๓ ปี = ๒๐,๕๖๕ ลป. ร้อยละที่เพิ่มขึ้นเฉลี่ย ๓ ปี ณ ราคาคงที่ = ร้อยละ (-๒.๒)	๐.๐๒ (๒๐,๕๖๙ ลป.)	๐.๐๔ (๒๐,๕๗๓ ลป.)	๐.๐๖ (๒๐,๕๗๗ ลป.)	๐.๐๘ (๒๐,๕๘๑ ลป.)	๐.๑๐ (๒๐,๕๘๖ ลป.)	๐.๐๖ (๒๐,๕๗๗ ลป.)
	๒. ระดับคะแนน ความสุขเฉลี่ย ของคนใน ครัวเรือนเพิ่มขึ้น จากปีที่ ผ่านมา (คะแนน เต็ม ๑๐)	ปี ๕๘=๘๓๓ คะแนน ปี ๕๙=๘๒๓ คะแนน ปี ๖๐=๘๑๖ คะแนน ปี ๖๑=๘๒๑ คะแนน ปี ๖๒=๘๑๓ คะแนน เฉลี่ย ๕ ปี = ๘๒๑ คะแนน	๘.๒๐	๘.๒๕	๘.๓๐	๘.๓๕	๘.๔๐	๘.๓๐
เศรษฐกิจมีการ ขยายตัวอย่าง ต่อเนื่อง และ ประชาชนมี คุณภาพชีวิตที่ดี บนพื้นฐาน สังคมพหุ- วัฒนธรรม(ต่อ)	๓. สัดส่วน ปริมาณขยะที่ กำจัดถูกต้องต่อ ปริมาณขยะที่ เกิดขึ้น (ร้อยละ)	ปี ๕๙= ๑๙.๘๐ ปี ๖๐= ๒๑.๘๕ ปี ๖๑= ๒๗.๘๙ ปี ๖๒= ๒๘.๐๐ ปี ๖๓= ๓๐.๙๙ เฉลี่ย ๕ ปี = ๒๕.๗๑ หมายเหตุ: เนื่องจาก กระทรวงมหาดไทยได้ กำหนดเป้าหมายตาม แผนแม่บทการบริหาร จัดการขยะมูลฝอยของ ประเทศ (๒๕๕๙- ๒๕๖๔) ขยะมูลฝอย ชุมชนต้องได้รับการ จัดการอย่างถูกต้องตาม หลักวิชาการ ร้อยละ ๕๐ (ปี๒๕๕๙) และต้อง เพิ่มขึ้นร้อยละ ๕ ของ ทุกปี	๘๐ (๑๓๗.๗ ๔๓๓ ตัน)	๘๕ (๑๔๖.๙ ๔๓๓ ตัน)	๙๐ (๑๕๖.๑ ๔๓๓ ตัน)	๙๕ (๑๖๕.๓ ๔๓๓ ตัน)	๑๐๐ (๑๗๔.๕ ๔๓๓ ตัน)	๙๐ (๑๕๖.๑๔ ๓ ตัน)

(๓) ประเด็นการพัฒนาของจังหวัด

๑. การเติบโตทางเศรษฐกิจบนคุณภาพชีวิตที่เป็นมิตรกับสิ่งแวดล้อมอย่างยั่งยืน
๒. การพัฒนาคุณภาพ สังคมแห่งความสงบเรียบร้อยสันติสุขและระบบบริการรัฐที่มี

ประสิทธิภาพสูง

๓. การพัฒนาโครงสร้างพื้นฐาน ความทันสมัยของเมือง การคมนาคมโลจิสติกส์และการเชื่อมโยงภูมิภาค
๔. การบริหารจัดการทรัพยากรธรรมชาติและสิ่งแวดล้อม เพื่อคุณค่าแห่งชีวิต และการอนุรักษ์ที่ยั่งยืน

(๔) ประเด็นการพัฒนา เป้าหมาย ตัวชี้วัดความสำเร็จตามเป้าหมายการพัฒนา ค่าเป้าหมาย แนวทางการพัฒนาแต่ละประเด็นการพัฒนา

ประเด็นการพัฒนาที่ ๑ : การเติบโตทางเศรษฐกิจบนคุณภาพชีวิตที่เป็นมิตรกับสิ่งแวดล้อมอย่างยั่งยืน

วัตถุประสงค์

๑. เพื่อพัฒนาเศรษฐกิจการเกษตรสร้างสรรค์คุณค่าที่มีคุณภาพ มาตรฐาน แข่งขันได้
๒. เพื่อสร้างโอกาสทางเศรษฐกิจจากอุตสาหกรรมการท่องเที่ยวเชิงนิเวศที่มีมาตรฐาน ปลอดภัย และเป็นมิตรกับสิ่งแวดล้อม
๓. เพื่อสร้างและพัฒนาระบบเศรษฐกิจฐานรากให้มีความเข้มแข็ง เชื่อมโยงเป็นห่วงโซ่เศรษฐกิจ สร้างงาน อาชีพ ให้กับประชาชนในชุมชน
๔. เพื่อพัฒนาผู้ประกอบการ และปัจจัยที่เอื้อต่อการลงทุน การค้า การบริการ
๕. เพื่อสร้างโอกาสทางเศรษฐกิจเชื่อมโยงกับประเทศเพื่อนบ้าน และส่งเสริมการค้าชายแดน

เป้าประสงค์	ตัวชี้วัด ความสำเร็จตาม ประเด็นการพัฒนา	ผลงานที่ผ่านมา (Baseline)	ค่าเป้าหมาย (Target)					
			พ.ศ. ๒๕๖๖	พ.ศ. ๒๕๖๗	พ.ศ. ๒๕๖๘	พ.ศ. ๒๕๖๙	พ.ศ. ๒๕๗๐	พ.ศ. ๒๕๖๖ - ๒๕๗๐
การขยายตัวของ ภาคการเกษตร การท่องเที่ยว การบริการ การค้า และภาค อุตสาหกรรม เติบโตอย่าง ต่อเนื่อง	๑. ร้อยละการ เพิ่มขึ้นของรายได้ จากการท่องเที่ยว	ปี ๕๙= ๗,๕๖๐ ลบ. ปี ๖๐= ๘,๐๓๐ ลบ. ปี ๖๑= ๙,๑๐๑ ลบ. ปี ๖๒= ๙,๒๓๘ ลบ. ปี ๖๓= ๙,๘๔๕ ลบ. ร้อยละรายได้ที่ เพิ่มขึ้น(๒๕๖๐- ๒๕๖๒) = ร้อยละ ๗.๐๑(ใช้ปีฐานเป็น ๒๕๖๓)	๗ (๕,๑๘๕.๑ ๕ ลบ.)	๗ (๕,๕๔๗.๐ ๔ ลบ.)	๗ (๕,๙๓๘.๙ ๗ ลบ.)	๗ (๖,๓๕๗.๔ ๙ ลบ.)	๗ (๖,๘๐๒.๐ ๙ ลบ.)	๔๐.๔๐
	๒. ร้อยละที่เพิ่มขึ้น ของมูลค่าผลผลิต ทางการเกษตรที่ สำคัญ (สินค้าสำคัญ ปาล์ม, ยาง ผลผลิต ด้านการประมง พานิชย์)	ปี ๖๑ = ๕,๒๐๗.๘๐ ลบ. ปี ๖๒ = ๗,๑๕๗.๑๑ ลบ. ปี ๖๓ = ๗,๒๔๙.๗๓ ลบ. มูลค่าเฉลี่ย ๓ ปี (๒๕๖๑-๒๕๖๓) = ๖,๕๓๘.๒๑ ลบ.	๑.๐ (๗,๓๒๒. ๒๒ ลบ.)	๑.๕ (๗,๔๓๒. ๐๕ ลบ.)	๒.๐ (๗,๕๘๐. ๖๙ ลบ.)	๒.๕ (๗,๗๓๔. ๙๔ ลบ.)	๓ (๗,๙๖๙. ๓๑ ลบ.)	๒.๐ (๗,๖๑๕.๘๔ ลบ.)
	๓. ร้อยละที่เพิ่มขึ้น ของมูลค่าการ จำหน่ายสินค้า OTOP	ปี ๕๘= (๖๖๐ ลบ.) ปี ๕๙= ร้อยละ ๑๒(๗๔๒ ลบ.) ปี ๖๐= ร้อยละ ๑๙(๘๔๗ ลบ.) ปี ๖๑= ร้อยละ ๒๐.๔(๑,๐๖๒ ลบ.) ปี ๖๒= ร้อยละ ๒๓.๗(๑,๓๑๔ ลบ.) ปี ๖๓= ร้อยละ ๑๓.๘(๑,๔๙๖ ลบ.) ค่าเฉลี่ย ๕ ปี = ร้อยละ ๑๗.๗	ร้อยละ ๑๐ (๑,๙๙๒ ลบ.)	ร้อยละ ๑๐ (๒,๑๙๑ ลบ.)	ร้อยละ ๑๐ (๒,๔๑๐ ลบ.)	ร้อยละ ๑๐ (๒,๖๕๑ ลบ.)	ร้อยละ ๑๐ (๒,๙๑๖ ลบ.)	ร้อยละ ๑๐

เป้าประสงค์	ตัวชี้วัดความสำเร็จตามประเด็นการพัฒนา	ผลงานที่ผ่านมา (Baseline)	ค่าเป้าหมาย(Target)					
			พ.ศ. ๒๕๖๖	พ.ศ. ๒๕๖๗	พ.ศ. ๒๕๖๘	พ.ศ. ๒๕๖๙	พ.ศ. ๒๕๗๐	พ.ศ. ๒๕๖๖ - ๒๕๗๐
	๔. ร้อยละที่เพิ่มขึ้นจากปีที่ผ่านมาของมูลค่าการค้าชายแดน	ปี ๕๙= ๕๐๐.๑๔ ลป. ปี ๖๐= ๖๑๘.๐๕ ลป. ปี ๖๑= ๘๘๕.๓๘ ลป. ปี ๖๒= ๔๗๑.๗๔ ลป. ปี ๖๓= ๕๓๙.๑๙ ลป. ค่าเฉลี่ย ๖๒๒.๙ ลป. ร้อยละเฉลี่ยที่เพิ่มขึ้น ๕ ปี = ร้อยละ ๒๑.๔๒	ร้อยละ ๓.๐(๕๕๕.๓๗ ลป.)	ร้อยละ ๓.๐(๕๗๒.๐๓ ลป.)	ร้อยละ ๓.๐(๕๘๙.๑๙ ลป.)	ร้อยละ ๓.๐(๖๐๖.๘๖ ลป.)	ร้อยละ ๓.๐(๖๒๔.๐๗ ลป.)	ร้อยละ ๓.๐(๕๘๙.๗๐ ลป.)
	๕. ร้อยละที่เพิ่มขึ้นต่อปีของมูลค่าผลิตภัณฑ์มวลรวมของจังหวัดภาคอุตสาหกรรม	ปี ๕๙= ๓,๓๐๑ ลป. ปี ๖๐= ๓,๘๑๙ ลป. ปี ๖๑= ๓,๕๐๕ ลป. ปี ๖๒= ๓,๕๕๖ ลป. ร้อยละรายได้ที่เพิ่มขึ้น (๒๕๕๙-๒๕๖๒)= ร้อยละ ๘.๑๙ ใช้ปีฐานเป็นปี ๒๕๖๒	๘.๒ ๓,๘๔๗.๕๙ ลป.	๘.๒ ๔,๑๖๓.๐๙ ลป.	๘.๒ ๔,๕๐๔.๔๖ ลป.	๘.๒ ๔,๘๓๓.๘๓ ลป.	๘.๒ ๕,๒๗๓.๔๘ ลป.	๘.๒ ๔,๕๓๒.๔๙ ลป.

แนวทางการพัฒนา ประกอบด้วย ๑๗ แนวทาง ตามหลักห่วงโซ่คุณค่า (Value Chain) ดังต่อไปนี้

๑. ส่งเสริมและพัฒนาการท่องเที่ยวรูปแบบใหม่ที่เน้นคุณภาพและเพิ่มมูลค่าจากฐานการมีแหล่งท่องเที่ยวระดับโลก(Geo-Park) และการมีทรัพยากรธรรมชาติที่หลากหลาย เพื่อดึงดูดนักท่องเที่ยวให้มาอยู่อาศัยในระยะยาว
๒. การพัฒนาศักยภาพการท่องเที่ยวโดยชุมชนให้มีขีดความสามารถในการแข่งขันและยกระดับการบริการการท่องเที่ยว โดยใช้ทรัพยากรธรรมชาติที่หลากหลายและความมั่นคงทางอาหารเป็นฐาน
๓. เสริมสร้างศักยภาพการบริหารจัดการด้านการท่องเที่ยวให้มีประสิทธิภาพเพื่อรองรับการท่องเที่ยวที่เพิ่มขึ้นอย่างต่อเนื่อง ทั้งในระดับประเทศและระดับนานาชาติ
๔. พัฒนาเส้นทางท่องเที่ยว(route) ให้สอดคล้องและเชื่อมโยงกับระบบโลจิสติกส์และตลาดการท่องเที่ยว
๕. พัฒนาศักยภาพบุคลากร ในอุตสาหกรรมท่องเที่ยวเชิงนิเวศ และท่องเที่ยวธรรมชาติ โดยใช้กระบวนการมีส่วนร่วม ผสมผสานเทคโนโลยีให้เกิดนวัตกรรมด้านการท่องเที่ยวสู่ตลาดการท่องเที่ยว ๔.๐
๖. ส่งเสริมและพัฒนากระบวนการบริหารจัดการพื้นที่การค้า การท่องเที่ยว ให้มีความทันสมัยได้มาตรฐานและเชื่อมโยงอาเซียน
๗. พัฒนาและส่งเสริมการเพิ่มมูลค่าผลผลิตทางการเกษตรด้วยการใช้เทคโนโลยีดิจิทัลแบบครบวงจรในลักษณะ Smart Farming
๘. ส่งเสริมและพัฒนาสถาบันเกษตรกร ผู้ประกอบการ และเชื่อมโยงเครือข่ายภาคเกษตรกร สร้างฐานการเกษตรอุตสาหกรรมให้เข้มแข็งและแข่งขันได้
๙. ส่งเสริมและพัฒนาศักยภาพเกษตรกร กลุ่มเกษตรกรให้น้อมนำปรัชญาเศรษฐกิจพอเพียงมาใช้ในการเกษตรให้เหมาะสมกับศักยภาพพื้นที่เพื่อผลิตสินค้าเกษตรในระดับครัวเรือน และเชื่อมโยงสู่ชุมชน
๑๐. ส่งเสริมการอนุรักษ์พันธุกรรมพืชพื้นถิ่น และพัฒนาสินค้าเกษตร GI
๑๑. ส่งเสริมการสร้างคลังอาหารชุมชนและตลาดเกษตรอินทรีย์หรือตลาดสีเขียวเพื่อสร้างสุขอย่างยั่งยืน

๑๒. สนับสนุนส่งเสริมอุตสาหกรรมอาหารฮาลาล และบริการ ฮาลาล เชื่อมโยงชายแดนใต้ และสังคมมุสลิม นานาชาติ
๑๓. สร้างการรวมกลุ่มอุตสาหกรรม(Cluster) และอุตสาหกรรมชุมชนสีเขียว
๑๔. พัฒนาผลิตภัณฑ์ชุมชน OTOP และผลิตภัณฑ์ภูมิปัญญาท้องถิ่นและนวัตกรรมชุมชน ส่งเสริมการสร้าง Brand การค้าที่สามารถแข่งขันได้
๑๕. พัฒนา และยกระดับทักษะฝีมือแรงงาน ส่งเสริมการมีงานทำ มีทักษะแรงงานที่แข่งขันได้และเข้าถึงสวัสดิการประกันสังคม เพื่อการพึ่งพาตนเองทางรายได้ที่มั่นคงและยั่งยืน
๑๖. พัฒนาและฝึกอาชีพ ให้กับผู้สูงอายุและผู้ด้อยโอกาส ให้มีความรู้สมวัย มีอาชีพ มีรายได้พึ่งพาตนเองได้
๑๗. ส่งเสริมเศรษฐกิจฐานรากให้เข้มแข็ง เพื่อสร้างภูมิคุ้มกันจากผลกระทบของเศรษฐกิจมหภาค

แผนงาน

๑. แผนงานการพัฒนาแหล่งท่องเที่ยวและสิ่งอำนวยความสะดวก
๒. แผนงานส่งเสริมและพัฒนาการท่องเที่ยวและบริการ
๓. แผนงานส่งเสริมการค้าเพื่อการท่องเที่ยวและนันทนาการ
๔. แผนงานส่งเสริมการพัฒนาบุคลากรเพื่อการท่องเที่ยว
๕. แผนงานส่งเสริมการประชาสัมพันธ์ด้านการท่องเที่ยว
๖. แผนงานการเพิ่มประสิทธิภาพการผลิตภาคการเกษตร
๗. แผนงานการพัฒนาศักยภาพเกษตรกร
๘. แผนงานการส่งเสริมการแปรรูปและการตลาด
๙. แผนงานการพัฒนาและส่งเสริมอาชีพ

ประเด็นการพัฒนาที่ ๒ : การพัฒนาคุณภาพ สังคมแห่งความสงบเรียบร้อย สันติสุข และระบบบริการรัฐที่มีประสิทธิภาพสูง

วัตถุประสงค์

๑. เพื่อเสริมสร้างความมั่นคงในชีวิตแก่ประชาชนให้มีความอาชีพ มีรายได้ มีที่อยู่อาศัย และมีความปลอดภัยในชีวิตและทรัพย์สิน
๒. เพื่อเสริมสร้างความรอบรู้ทางสุขภาพแก่ประชาชนให้สามารถพึ่งตนเองทางสุขภาพได้
๓. เพื่อส่งเสริมการพัฒนาครอบครัว และสร้างค่านิยมการดูแลคนเปราะบาง การพัฒนาคุณภาพชีวิตคนเปราะบาง ลดความเหลื่อมล้ำในการพัฒนา
๔. เพื่อส่งเสริม สนับสนุน การอนุรักษ์ ส่งเสริมวัฒนธรรม ภูมิปัญญา ประเพณีและวิถีชีวิตเมืองสตูลให้ยั่งยืน
๕. ส่งเสริมการพัฒนาประชาชนคุณภาพรองรับการเติบโตของจังหวัดในทุกมิติ
๖. เพื่อส่งเสริมหมู่บ้านให้มีความเข้มแข็งในการจัดการความสงบเรียบร้อย และการเสริมสร้างสันติสุขในพื้นที่อย่างยั่งยืน เป็นเมืองพหุวัฒนธรรมที่สงบ
๗. เพื่อส่งเสริมการพัฒนาบริการของรัฐที่มีคุณภาพ เข้าถึงการบริการประชาชน เป็นที่พึงพอใจของประชาชน

เป้าประสงค์	ตัวชี้วัด ความสำเร็จตาม ประเด็นการพัฒนา	ผลงานที่ผ่านมา (Baseline)	ค่าเป้าหมาย(Target)					
			พ.ศ. ๒๕๖๖	พ.ศ. ๒๕๖๗	พ.ศ. ๒๕๖๘	พ.ศ. ๒๕๖๙	พ.ศ. ๒๕๗๐	พ.ศ. ๒๕๖๖ -๒๕๗๐
๑. ประชาชนมี คุณภาพชีวิตที่ดีและมี ความเข้มแข็งตาม หลักปรัชญาของ เศรษฐกิจพอเพียง และลดความเหลื่อม ล้ำทางสังคม	๑. ร้อยละของ ประชากรที่อยู่ใต้ เส้นความยากจน ลดลง	ปี ๕๙ = ๕.๘๑ ปี ๖๐ = ๑๐.๒๓ ปี ๖๑ = ๑๒.๕๖ ปี ๖๒ = ๑๔.๘๓ ค่าเฉลี่ย ๑๐.๘๖ ร้อยละเฉลี่ยที่ เพิ่มขึ้น ๒๐.๔๓ คำนวณจาก ๒ ปี ล่าสุด)	ร้อยละ ๑๙.๗๔	ร้อยละ ๒๑.๙๖	ร้อยละ ๒๔.๑๘	ร้อยละ ๒๖.๔๐	ร้อยละ ๒๘.๖๒	ร้อยละ ๒๔.๑๘
	๒. ร้อยละผู้สูงอายุที่มี พฤติกรรมสุขภาพที่ พึงประสงค์	ปี ๖๔ = ๒๐.๖๙ เริ่มจัดเก็บข้อมูลปี ๖๔	๓๐	๓๕	๔๐	๔๕	๕๐	๔๐
	๓. ร้อยละที่ลดลง ของอัตราผู้ป่วย โรคเบาหวาน และ โรคความดันโลหิตสูง รายใหม่(อัตราต่อ แสนประชาชน) -เบาหวาน	เบาหวาน (ปี ๖๐ = (๑,๒๒๔ ราย) ปี ๖๑ = -๕.๒๘ (๑,๒๘๑ ราย) ปี ๖๒ = ๗.๗๐ (๑,๑๘๘ ราย) ปี ๖๓ = -๑.๘๒ (๑,๒๓๒ ราย) ปี ๖๔ = ๑๙.๑๓ (๑,๑๖๓ ราย) ค่าเฉลี่ย ๔.๙๓	๕	๑๐	๑๕	๒๐	๒๕	๑๕
	ความดันโลหิตสูง	ความดันโลหิตสูง (ปี ๖๐ = - (๔,๑๘๘ ราย) ปี ๖๑ = -๘.๘๗ (๓,๘๒๙ ราย) ปี ๖๒ = ๑๔.๐๙ (๓,๓๐๕ ราย) ปี ๖๓ = -๖.๔๕ (๓,๑๔๑ ราย) ปี ๖๔ = ๑๕.๔๖ (๓,๐๖๕ ราย) ค่าเฉลี่ย ๑๑.๒๐	๕	๑๐	๑๕	๒๐	๒๕	๑๕

เป้าประสงค์	ตัวชี้วัด ความสำเร็จตาม ประเด็นการพัฒนา	ผลงานที่ผ่านมา (Baseline)	ค่าเป้าหมาย(Target)					
			พ.ศ. ๒๕๖๖	พ.ศ. ๒๕๖๗	พ.ศ. ๒๕๖๘	พ.ศ. ๒๕๖๙	พ.ศ. ๒๕๗๐	พ.ศ. ๒๕๖๖ - ๒๕๗๐
	๔. ค่าสัมประสิทธิ์ ความไม่เสมอภาค ด้านรายได้ลดลง	ปี ๕๖ = ๐.๒๗๕ ปี ๕๘ = ๐.๒๙๕ ปี ๖๐ = ๐.๒๙๖ ปี ๖๒ = ๐.๒๙๑ เฉลี่ยปีละ ๐.๒๘๙	๐.๒๘๙	๐.๒๘๔	๐.๒๗๙	๐.๒๗๔	๐.๒๖๙	๐.๒๗๙
	๕. ร้อยละของ ผู้ด้อยโอกาส ทางสังคมที่ได้รับ การดูแลช่วยเหลือ ฟื้นฟูอย่างต่อเนื่อง เพื่อคุณภาพชีวิตที่ดี ขึ้น	ปี ๕๙ = ๘๕.๗๙ ปี ๖๐ = ๘๗.๕๘ ปี ๖๑ = ๘๙.๑ ปี ๖๒ = ๙๐.๐๕ ปี ๖๓ = ๙๒.๗๑ (๔,๓๑๔ คน) ค่าเฉลี่ย ๘๙.๐๕	เพิ่มขึ้น ร้อยละ ๕ จากปี ๒๕๖๕	เพิ่มขึ้น ร้อยละ ๕ จากปี ๒๕๖๖	เพิ่มขึ้น ร้อยละ ๕ จากปี ๒๕๖๗	เพิ่มขึ้น ร้อยละ ๕ จากปี ๒๕๖๘	เพิ่มขึ้น ร้อยละ ๕ จากปี ๒๕๖๙	เพิ่มขึ้น ร้อยละ ๕
	๖. ร้อยละของ ค่าเฉลี่ยคะแนน O-NET นักเรียน มัธยมศึกษาตอน ปลายเพิ่มขึ้น	ปี ๕๘ = ๓๓.๒๓ ปี ๕๙ = ๓๓.๓๖ ปี ๖๐ = ๓๑.๒๗ ปี ๖๑ = ๓๒.๖๕ ปี ๖๒ =						
	๗. ร้อยละของผู้เข้าสู่ ความคุ้มครองภายใต้ กฎหมายประกันสังคม ต่อกำลังแรงงาน ทั้งหมด	ปี ๕๙ = ๑๙.๙๓ ปี ๖๐ = ๒๑.๐๒ ปี ๖๑ = ๒๓.๐๒ ปี ๖๒ = ๒๕.๖๖ ปี ๖๓ = ๒๗.๙๐ ร้อยละเฉลี่ย ๕ ปี = ร้อยละ ๒๓.๕๑	๒๙	๓๑	๓๓	๓๕	๓๗	๓๓
๒. ปัญหา อาชญากรรม ยาเสพติดและภัย คุกคามลดลงอย่าง ต่อเนื่อง สังคมพหุ วัฒนธรรม อยู่ร่วมกัน อย่างสันติสุข	๑. ร้อยละที่ลดลง ของปัญหา อาชญากรรม ต่อ ประชากรแสนคน	ปี ๕๙ = ๔๒.๔๐ ปี ๖๐ = ๓๓.๒๓ ปี ๖๑ = ๓๒.๕๐ ปี ๖๒ = ๓๑.๒๕ ปี ๖๓ = ๒๓.๗๕ ร้อยละเฉลี่ย ๕ ปี = ร้อยละ ๓๒.๖๓	๓๒.๖๓	๓๒.๔๗	๓๒.๓๑	๓๒.๑๕	๓๑.๙๙	๓๒.๓๑

เป้าประสงค์	ตัวชี้วัด ความสำเร็จตาม ประเด็นการพัฒนา	ผลงานที่ผ่านมา (Baseline)	ค่าเป้าหมาย(Target)					
			พ.ศ. ๒๕๖๖	พ.ศ. ๒๕๖๗	พ.ศ. ๒๕๖๘	พ.ศ. ๒๕๖๙	พ.ศ. ๒๕๗๐	พ.ศ. ๒๕๖๖ - ๒๕๗๐
	๒. ร้อยละของ จำนวนหมู่บ้าน/ ชุมชนปลอดภัยเสพ ติด (หมู่บ้าน สีขาว) ต่อหมู่บ้าน/ ชุมชนทั้งหมด ๒๘๐ หมู่บ้าน ๒๐ ชุมชน รวม ๓๐๐)	ปี ๕๙(๒๙๘ หมู่บ้าน/ ชุมชน) = ร้อยละ ๓๒.๘๙ คิดเป็น ๙๘ หมู่บ้าน/ ชุมชน ปี ๖๐(๒๙๘ หมู่บ้าน/ ชุมชน) = ร้อยละ ๔๓.๖๒ คิดเป็น ๑๓๐ หมู่บ้าน/ ชุมชน ปี ๖๑(๒๙๘ หมู่บ้าน/ ชุมชน) = ร้อยละ ๖๑.๕๔ คิดเป็น ๑๘๔ หมู่บ้าน/ ชุมชน ปี ๖๒(๒๙๙ หมู่บ้าน/ ชุมชน) = ร้อยละ ๕๑.๑๗ คิดเป็น ๑๕๓ หมู่บ้าน/ ชุมชน ปี ๖๓(๓๐๐ หมู่บ้าน/ ชุมชน) = ร้อยละ ๘๔ คิดเป็น ๒๕๒ หมู่บ้าน/ ชุมชน ค่าเฉลี่ย ๕ ปี = ร้อยละ ๕๔.๔๖ คิดเป็น ๑๖๓ หมู่บ้าน/ชุมชน	๖๓ (๑๘๙ หมู่บ้าน /ชุมชน)	๖๕ (๑๙๕ หมู่บ้าน/ ชุมชน)	๖๗ (๒๐๑ หมู่บ้าน/ ชุมชน)	๖๙ (๒๐๗ หมู่บ้าน/ ชุมชน)	๗๑ (๒๑๓ หมู่บ้าน ชุมชน)	๖๗ (๒๐๑ หมู่บ้าน/ ชุมชน)

แนวทางการพัฒนา ประกอบด้วย ๑๑ แนวทาง ตามหลักห่วงโซ่คุณค่า (Value Chain) ดังต่อไปนี้

๑. สร้างเมืองให้น่าอยู่ สะอาด สงบ บนพื้นฐานความหลากหลายทางวัฒนธรรมด้วยการอนุรักษ์
ทรัพยากรธรรมชาติและสิ่งแวดล้อม เป็นสังคมพหุวัฒนธรรมที่เข้มแข็ง
๒. ส่งเสริมความเข้มแข็ง ความอบอุ่น ความสัมพันธ์ที่ดีของสมาชิกในครอบครัว และความผาสุกในชุมชน
๓. สร้างความเข้มแข็งของเศรษฐกิจชุมชนเพื่อรองรับสังคมผู้สูงอายุและส่งเสริมคุณภาพชีวิตของประชาชน
๔. ส่งเสริมและสนับสนุนภาคีเครือข่ายทางสังคม จิตอาสาและองค์กรสาธารณประโยชน์ให้เข้มแข็งและเป็น
หุ้นส่วนในการพัฒนาสังคม
๕. ส่งเสริมการจัดระเบียบความสงบเรียบร้อยในหมู่บ้าน ชุมชนและสังคมให้มีความเข้มแข็ง มุ่งขจัด
อาชญากรรม ยาเสพติด ภัยคุกคามด้วยกลไกทางกฎหมาย หลักธรรมทางศาสนา และการมีส่วนร่วมของประชาชน
๖. พัฒนาบริการทางการแพทย์ ส่งเสริม การสร้างภูมิคุ้มกันให้ประชาชน และภูมิปัญญาแพทย์
แผนไทย
๗. พัฒนาและยกระดับคุณภาพ การศึกษา การเรียนรู้ของชุมชนและประชาชนให้เท่าทัน
การเปลี่ยนแปลงทุกระดับ สมบูรณ์ด้วยทักษะศตวรรษที่ ๒๑
๘. เสริมสร้างธรรมาภิบาลภาครัฐ และยกระดับมาตรฐานบริการของรัฐ ให้มีความทันสมัย เพิ่มคุณภาพการ
บริการตามบริบทของพื้นที่ที่ประชาชนพึงพอใจ
๙. บูรณาการความร่วมมือด้านกฎหมาย เพื่อสร้างมาตรการในการให้ความช่วยเหลือประชาชนที่ด้อยโอกาส
ขาดที่ดินทำกินและที่อยู่อาศัย

๑๐. คຸ້ມครองสิทธิและส่งเสริมและพัฒนาอาชีพและสุขภาพของผู้สูงอายุ คนพิการ และผู้ด้อยโอกาส ลดความเหลื่อมล้ำทางสังคม

๑๑. สร้างการรับรู้ ด้านกฎหมายและเคารพสิทธิ เพื่อให้ประชาชนเชื่อมั่นต่อกระบวนการอำนวยความสะดวกและลดความเหลื่อมล้ำของสังคม

แผนงาน

๑. แผนงานการพัฒนาศักยภาพคน
๒. แผนงานการพัฒนาโครงสร้างพื้นฐานเพื่อการเรียนรู้
๓. แผนงานกระจายรายได้ ลดความเหลื่อมล้ำ สร้างความเข้มแข็งให้ชุมชน
๔. แผนงานเพิ่มประสิทธิภาพระบบสาธารณสุข
๕. แผนงานพัฒนาคุณภาพระบบการศึกษา
๖. แผนงานเพิ่มประสิทธิภาพการป้องกันและแก้ไขปัญหาเสพติด
๗. แผนงานเสริมสร้างความมั่นคงและความปลอดภัย
๘. แผนงานเพิ่มประสิทธิภาพในการบริหารจัดการภาครัฐ

ประเด็นการพัฒนาที่ ๓ : การพัฒนาโครงสร้างพื้นฐาน ความทันสมัยของเมือง การคมนาคมโลจิสติกส์และการเชื่อมโยงภูมิภาค

วัตถุประสงค์

๑. เพื่อปรับปรุง พัฒนา เส้นทางคมนาคมให้มีความสะดวก ปลอดภัย เชื่อมโยง ให้สามารถรองรับการค้า การท่องเที่ยว การพัฒนาเศรษฐกิจและสังคมของจังหวัด

๒. เพื่อยกระดับสิ่งอำนวยความสะดวกรองรับการพัฒนาจังหวัด ชุมชน สู่เศรษฐกิจ และสังคมแห่งอนาคต

๓. เพื่อส่งเสริม สนับสนุนการพัฒนาเมืองน่าอยู่ ปลอดภัย และเป็นมิตรกับสิ่งแวดล้อม

เป้าประสงค์	ตัวชี้วัด ความสำเร็จตาม ประเด็นการ พัฒนา	ผลงานที่ผ่าน มา (Baseline)	ค่าเป้าหมาย(Target)					
			พ.ศ. ๒๕๖๖	พ.ศ. ๒๕๖๗	พ.ศ. ๒๕๖๘	พ.ศ. ๒๕๖๙	พ.ศ. ๒๕๗๐	พ.ศ. ๒๕๖๖ - ๒๕๗๐
พัฒนาเมืองให้มี ความเจริญ ทันสมัยและ น่าอยู่	๑. ร้อยละของ หมู่บ้านที่ถนนสาย หลักใช้การได้ ตลอดทั้งสาย							
	๒. ร้อยละของ ครัวเรือน/ ประชากรที่เข้าถึง บริการสาธารณะ (ไฟฟ้า ประปา อินเทอร์เน็ต) ร้อยละของ ครัวเรือนที่เข้าถึง ไฟฟ้า	ปี ๕๙ = ๙๓.๙๕ ปี ๖๐ = ๙๗.๐๘ ปี ๖๑ = ๙๒.๖๙ ปี ๖๒ = ๙๕.๕๔ ปี ๖๓ = ๙๕.๗๓ ร้อยละเพิ่มขึ้นเฉลี่ย ปีละ ๐.๕๒	๙๗.๒๓	๙๗.๗๔	๙๘.๒๕	๙๘.๗๕	๙๙.๒ ๗	๙๘.๒๕
	ร้อยละของ ครัวเรือนที่เข้าถึง น้ำประปา	ปี ๕๙ = ๒๔.๐๓ ปี ๖๐ = ๒๔.๑๙ ปี ๖๑ = ๒๔.๓๙ ปี ๖๒ = ๒๔.๗๑ ปี ๖๓ = ๒๕.๒๓ ร้อยละเพิ่มขึ้นเฉลี่ย ปีละ ๑.๒๓	๒๕.๓๒	๒๕.๓๕	๒๕.๓๙	๒๕.๔๒	๒๕.๔๕	๒๕.๓๙
	ร้อยละของ ประชากรที่เข้าถึง อินเทอร์เน็ต	ปี ๕๙ = ๔๗.๗๐ ปี ๖๐ = ๕๖.๖๐ ปี ๖๑ = ๖๐.๘๐ ปี ๖๒ = ๖๘.๘๐ ปี ๖๓ = ๗๗.๙๒ ค่าเฉลี่ย ๕ ปี คือ ๖๒.๓๔	๙๐.๙๐	๙๒.๐๐	๙๓.๐๐	๙๔.๐๐	๙๕.๐ ๐	๙๒.๘๐

แนวทางการพัฒนา ประกอบด้วย ๔ แนวทาง ตามหลักห่วงโซ่คุณค่า (Value Chain) ดังต่อไปนี้

๑. ส่งเสริมและพัฒนาระบบการบริหารจัดการพื้นที่การค้าชายแดนทุกช่องทาง ทั้งทางบกและทางทะเลให้มีความพร้อมและการบริการที่ทันสมัยและมาตรฐาน
๒. ส่งเสริมการเปิดประตูการค้า การลงทุน และการขนส่งระดับภูมิภาคด้วยการคมนาคมหลากหลาย รูปแบบ และพัฒนาเส้นทางทางทะเลเชื่อมต่อกับประเทศมาเลเซียและภูมิภาคอื่น
๓. พัฒนาโครงสร้างพื้นฐานทั้งทางบก ทางน้ำ และทางอากาศ รองรับเส้นทางท่องเที่ยว ที่สอดคล้องเชื่อมโยงกับระบบโลจิสติกส์ด้านการท่องเที่ยว ให้ได้มาตรฐานเชื่อมโยงในภูมิภาคและต่างประเทศ
๔. พัฒนาพื้นที่เมืองให้เป็น Smart City

แผนงาน

๑. แผนงานพัฒนาโครงสร้างพื้นฐาน เส้นทางคมนาคมและโลจิสติกส์
๒. แผนงานพัฒนาโครงสร้างพื้นฐาน ด้านระบบสาธารณสุข
๓. แผนงานพัฒนาโครงสร้างพื้นฐาน ด้านเทคโนโลยีสารสนเทศและความทันสมัยของเมือง

ประเด็นการพัฒนาที่ ๔ : การบริหารจัดการทรัพยากรธรรมชาติและสิ่งแวดล้อม เพื่อคุณค่าแห่งชีวิต และการอนุรักษ์ที่ยั่งยืน

วัตถุประสงค์

๑. เพื่อเพิ่มพื้นที่สีเขียว และเพิ่มความอุดมสมบูรณ์ในระบบนิเวศน์ป่าเขา
๒. เพื่อสร้างแหล่งอาหารทางทะเล และระบบนิเวศน์ทางทะเลสนับสนุนการท่องเที่ยว และการสร้างแหล่งอาหาร
๓. เพื่อส่งเสริมการพัฒนาเศรษฐกิจและสังคมที่เติบโตอย่างยั่งยืน
๔. เพื่อพัฒนาระบบการบริหารจัดการน้ำ รองรับความมั่นคงทางน้ำเพื่อการอุปโภค บริโภค การท่องเที่ยว และอุตสาหกรรม
๕. เพื่อเสริมสร้างความมั่นคงทางพลังงาน รองรับการผลิต การท่องเที่ยว และการพัฒนาคุณภาพชีวิต
๖. เพื่อสร้างมาตรฐานการจัดการขยะ น้ำเสีย มลพิษ ที่ได้มาตรฐาน บนฐานการมีส่วนร่วมของประชาชน ชุมชน อย่างเข้มแข็ง
๗. เพื่อเพิ่มขีดความสามารถของจังหวัดในการรับมือกับภัยทางธรรมชาติ

เป้าประสงค์	ตัวชี้วัด ความสำเร็จตาม ประเด็นการพัฒนา	ผลงานที่ผ่านมา (Baseline)	ค่าเป้าหมาย(Target)					
			พ.ศ. ๒๕๖๖	พ.ศ. ๒๕๖๗	พ.ศ. ๒๕๖๘	พ.ศ. ๒๕๖๙	พ.ศ. ๒๕๗๐	พ.ศ.๒๕๖๖ - ๒๕๗๐
การบริหารจัดการ ทรัพยากรธรรมชาติและ สิ่งแวดล้อมให้มี ประสิทธิภาพ อย่างสมดุลและ ยั่งยืน	๑. จำนวนพื้นที่สีเขียวที่เพิ่มขึ้น (ไร่)	ปี ๕๙ = ๑๐๖ ไร่ ปี ๖๐ = ๑๙๐ ไร่ ปี ๖๑ = ๙๒ ไร่ ปี ๖๒ = ๘๑ ไร่ ปี ๖๓ = ๖๐-๒-๒๐ ไร่ ค่าเฉลี่ย ๕ ปี = ๑๐๖ ไร่	๑๑๗	๑๒๗	๑๓๘	๑๔๘	๑๕๙	๑๓๘
	๒. ร้อยละการ เพิ่มขึ้นของ แหล่งน้ำขนาดเล็ก เพื่อการอุปโภค, บริโภค และ พื้นที่ เกษตรกรรม	ปี ๖๑ = ๑๑๙ แห่ง ปี ๖๒ = ๑๒๗ แห่ง ปี ๖๓ = ๑๔๓ แห่ง ปี ๖๔ = ๑๔๕ แห่ง ปี ๖๕ = ๑๔๙ แห่ง เฉลี่ย ๕ ปี เพิ่มขึ้น ๒๔ แห่ง	๗	๘	๕	๒	๒	๒๔
	๓. จำนวน หมู่บ้าน/ชุมชนที่ มีส่วนร่วม ใน การดูแลรักษา ทรัพยากร - ธรรมชาติและ สิ่งแวดล้อม	ปี ๕๙ = ๔๐ แห่ง ปี ๖๐ = ๔๒ แห่ง ปี ๖๑ = ๙๐ แห่ง ปี ๖๒ = ๑๘๙ แห่ง ปี ๖๓ = ๒๔๒ แห่ง เฉลี่ย ๕ ปี = ๒๐.๖ แห่ง	๒๕๔	๒๖๖	๒๗๘	๒๙๐	๓๐๐	๒๘๐
	๔. ร้อยละที่ เพิ่มขึ้นของ เครือข่ายด้าน สาธารณสุขจาก ทั้งหมด ๒๘๑ หมู่บ้าน	ปี ๕๙ = ๑๗ หมู่บ้าน ปี ๖๐ = ๑๘ หมู่บ้าน ปี ๖๑ = ๓๖ หมู่บ้าน ปี ๖๒ = ๓๗ หมู่บ้าน ปี ๖๓ = ๐ หมู่บ้าน ปี ๖๔ = ๒๐ หมู่บ้าน ร้อยละเฉลี่ย ๕ ปี = ๙	๖๐.๕ (๑๙ หมู่บ้าน)	๗๐ (๒๐ หมู่บ้าน)	๗๐.๕ (๒๒ หมู่บ้าน)	๘๐ (๒๓ หมู่บ้าน)	๘๐.๕ (๒๕ หมู่บ้าน)	๗๐ (๒๐ หมู่บ้าน)
	๕. การนำขยะ มารีไซเคิลเพื่อ หมุนเวียน นำกลับมาใช้ ประโยชน์ (ตัน)	ปี ๖๓ = ๒,๖๖๘ ตัน	๒,๗๔๘	๒,๘๒๘	๒,๙๐๘	๒,๙๘๘	๓,๐๖๘	๒,๙๐๘

แนวทางการพัฒนา ประกอบด้วย ๗ แนวทาง ตามหลักห่วงโซ่คุณค่า (Value Chain) ดังต่อไปนี้

๑. สร้างวัฒนธรรมการอนุรักษ์ทรัพยากรธรรมชาติและสิ่งแวดล้อมแก่ประชาชน ชุมชนและพื้นที่ท่องเที่ยวทุกแห่งให้เข้มแข็งและยั่งยืน
๒. พัฒนาพื้นที่เกาะให้โดดเด่นด้านธรรมชาติบริสุทธิ์ รักษาแหล่งท่องเที่ยวให้คงความเป็นธรรมชาติที่บริสุทธิ์ พร้อมสร้างเมืองสตูลให้สะอาดสิ่งแวดล้อมดีบนพื้นฐานจากชุมชนหมู่บ้าน
๓. สร้างคุณค่าจากธรรมชาติ สิ่งแวดล้อมสู่แหล่งพลังงานทดแทน พลังงานทางเลือก เพื่อพึ่งตนเอง และเพิ่มความอุดมสมบูรณ์ของระบบนิเวศ ป่าเขา นิเวศลำนน้ำ นิเวศป่าชายเลน และนิเวศทางทะเล
๔. ส่งเสริมการจัดการขยะแบบครบวงจรสู่เมืองสะอาดระดับประเทศที่โดดเด่นด้านการเสริมสร้างการมีส่วนร่วมในการจัดการขยะมูลฝอยตั้งแต่ต้นทาง
๕. ส่งเสริมและสนับสนุนการนำขยะมารีไซเคิลเพื่อหมุนเวียนนำกลับมาใช้ประโยชน์ใหม่
๖. สร้างกลไกการบริหารจัดการทรัพยากรน้ำอย่างเป็นระบบ ทั้งระยะสั้น กลาง ระยะยาว ด้วยการมีส่วนร่วมของทุกภาคส่วน และสร้างความมั่นคงทางน้ำรองรับการเติบโตของเมือง และความเปลี่ยนแปลงของสภาพภูมิอากาศโลก
๗. พัฒนาระบบการจัดการปัญหาทางสิ่งแวดล้อมจากผลกระทบของโลกร้อนและภัยพิบัติทางธรรมชาติ

แผนงาน

๑. แผนงานอนุรักษ์ ป่าไม้ และรักษาทรัพยากรธรรมชาติและสิ่งแวดล้อม
๒. แผนงานพัฒนาระบบการบริหารจัดการน้ำ รองรับความมั่นคงทางน้ำเพื่อการอุปโภค บริโภค
๓. แผนงานพัฒนาการป้องกันและบรรเทาสาธารณภัยที่มีประสิทธิภาพ ทันสมัย
๔. แผนงานพัฒนาระบบการจัดการขยะ น้ำเสีย และมลพิษที่มีมาตรฐาน
๕. แผนงานสร้างความมั่นคงทางพลังงาน เพื่อการพึ่งพาตนเอง และรองรับการเกษตร และการท่องเที่ยว

(๒) ยุทธศาสตร์การพัฒนาขององค์กรปกครองส่วนท้องถิ่นในเขตจังหวัดสตูล (พ.ศ. ๒๕๖๖ - ๒๕๗๐)

วิสัยทัศน์

“เมืองท่องเที่ยวเชิงนิเวศระดับโลก เกษตรเพิ่มมูลค่า สังคมพัฒนา
ก้าวหน้าสู่เมืองแห่งความสุข”

ยุทธศาสตร์การพัฒนา

ยุทธศาสตร์ที่ ๑ : พัฒนาการท่องเที่ยวเชิงนิเวศระดับโลกอย่างยั่งยืน

กลยุทธ์ :

- ๑.๑ ส่งเสริมและพัฒนาศักยภาพอุทยานธรณีโลก เป็นฐานรองรับการขยายตัวด้านการท่องเที่ยว ให้เพียงพอควบคู่กับสิ่งแวดล้อมเพื่อความสมดุลของธรรมชาติ
- ๑.๒ ส่งเสริมและพัฒนาการท่องเที่ยวเชิงนิเวศ เชิงสุขภาพ เชิงเรียนรู้ เชิงวัฒนธรรม และเชิงกีฬาที่หลากหลาย เพื่อสร้างจุดขายรองรับการท่องเที่ยวใหม่ภายใต้ New Normal
- ๑.๓ ส่งเสริมและพัฒนาระบบสาธารณูปโภค ระบบสารสนเทศและสิ่งอำนวยความสะดวก และความปลอดภัย เพื่อสร้างความมั่นใจให้แก่นักท่องเที่ยว
- ๑.๔ พัฒนาแหล่งท่องเที่ยวให้สะอาด สวยงาม มีภูมิทัศน์ และสถาปัตยกรรมที่รองรับอัตลักษณ์ของพื้นที่
- ๑.๕ พัฒนาเทคโนโลยี การสื่อสาร ข่าวสาร ประชาสัมพันธ์ที่ทันสมัย และการตลาดเพื่อรองรับการท่องเที่ยว
- ๑.๖ ส่งเสริมและพัฒนาสมรรถนะบุคลากรในสาขาการท่องเที่ยวอย่างต่อเนื่อง

ยุทธศาสตร์ที่ ๒ : พัฒนาเศรษฐกิจฐานรากให้เข้มแข็งและยั่งยืน

กลยุทธ์ :

๒.๑ พัฒนาการผลิตให้มีมูลค่าสูงขึ้น พร้อมลดต้นทุนและส่งเสริมการแปรรูปสินค้าเกษตร ประมง ปศุสัตว์ ผลไม้ การส่งเสริมการปลูกไม้เศรษฐกิจเพื่อสร้างฐานรายได้ให้กับเกษตรกร

๒.๒ ส่งเสริมและพัฒนาอาหารฮาลาล และสินค้าฮาลาล เพื่อรองรับการค้าขายชายแดน สร้างแบรนด์วิสาหกิจชุมชนและนวัตกรรมเพื่อสร้างจุดขายสินค้าไปสู่สากล

๒.๓ ส่งเสริมเศรษฐกิจพอเพียงและความรู้ทฤษฎีใหม่ สร้างฐานวิสาหกิจชุมชนและเครือข่ายเกษตรกรอินทรีย์เพื่อต่อยอดเกษตรกรรุ่นใหม่ให้เข้มแข็ง

๒.๔ ส่งเสริมและพัฒนาตลาดและตลาดดิจิทัล กระจายผลิตภัณฑ์ต่าง ๆ ไปสู่ชุมชนโลก เพื่อยกระดับรายได้ให้กับประชาชนในพื้นที่อย่างต่อเนื่อง

๒.๕ ส่งเสริมและพัฒนาศักยภาพบุคลากรทางภาคเกษตร วิสาหกิจชุมชน และแรงงานให้มีทักษะในอาชีพที่สูงขึ้น ก้าวทันเทคโนโลยี เพื่อความทันสมัยและยั่งยืน

๒.๖ ส่งเสริมและพัฒนาด้านโครงสร้างพื้นฐาน ถนน สะพาน ระบบไฟฟ้า ประปา และวิศวกรรมจราจร ให้เชื่อมโยงและครอบคลุมทุกพื้นที่และมีระบบระบายน้ำที่ดี

ยุทธศาสตร์ที่ ๓ : พัฒนาศักยภาพคนและสังคมให้ทันสมัย สร้างภูมิปัญญาและการเรียนรู้อย่างต่อเนื่อง

กลยุทธ์ :

๓.๑ ส่งเสริมและพัฒนาคนในท้องถิ่นให้มีศักยภาพ ภูมิปัญญา ทักษะชีวิต พัฒนาสมรรถนะ เพื่อรองรับต่อการเปลี่ยนแปลง และการดำรงชีวิตด้วยความปลอดภัย

๓.๒ ส่งเสริมและพัฒนาคุณภาพการศึกษาทุกระดับให้มีขีดความสามารถในการแข่งขันทั้งด้านภาษา เทคโนโลยี และศิลปะ ก้าวหน้าทันโลก

๓.๓ ส่งเสริมและพัฒนาการป้องกันบรรเทาสาธารณภัย อุบัติภัย และภัยธรรมชาติ และการใช้นวัตกรรมเพื่อเตือนภัย รวมถึงพัฒนาระบบความปลอดภัยในชีวิตและทรัพย์สินของประชาชน ชุมชน โดยใช้เทคโนโลยีช่วยบริหารจัดการ

๓.๔ ส่งเสริมและพัฒนากีฬา สถานบริการการกีฬา จัดกิจกรรมการกีฬานันทนาการที่หลากหลายอย่างต่อเนื่อง สร้างความแข็งแรงของประชาชน และการแข่งขันเป็นชื่อเสียงจังหวัดยกระดับเศรษฐกิจของจังหวัดจากการกีฬา

๓.๕ ส่งเสริมและพัฒนาาระบบสาธารณสุข และสุขภาพประชาชนให้เข้มแข็งแข็งแรง ลดความเหลื่อมล้ำในการเข้าถึงบริการสาธารณสุข การควบคุมและการป้องกันโรค

๓.๖ ส่งเสริมและพัฒนาคุณภาพชีวิตให้กับ เด็ก เยาวชน สตรี ผู้สูงอายุ ผู้พิการ และผู้ด้อยโอกาสอย่างต่อเนื่อง

๓.๗ ส่งเสริมและพัฒนาสังคมผู้สูงวัยให้มีคุณภาพชีวิตที่ดี มีประโยชน์ต่อสังคม

๓.๘ ส่งเสริมและสนับสนุนการมีส่วนร่วมในการป้องกันปัญหาเสพติด โดยครอบครัว ชุมชน ศาสนา และองค์กรต่าง ๆ

๓.๙ ส่งเสริมและสนับสนุนศิลปะ วัฒนธรรม ประเพณีอันดีของท้องถิ่น และกิจกรรมทางศาสนาอย่างต่อเนื่อง

ยุทธศาสตร์ที่ ๔ : สร้างความสมดุลทางทรัพยากรธรรมชาติและสิ่งแวดล้อม

กลยุทธ์ :

๔.๑ ส่งเสริมและสนับสนุนการบริหารจัดการขยะ ขยะอันตราย น้ำเสีย เพื่อลดมลพิษในชุมชน และแหล่งบริการสาธารณะประโยชน์

๔.๒ ส่งเสริมและสนับสนุนการสร้างจิตสำนึกของประชาชนแบบมีส่วนร่วมในการเฝ้าระวัง รักษา ดูแล และแก้ไขปัญหาทรัพยากรธรรมชาติและสิ่งแวดล้อมให้ยั่งยืน

๔.๓ ส่งเสริมและสนับสนุนการเพิ่มพื้นที่สีเขียวให้ชุมชน และฟื้นฟูทรัพยากรธรรมชาติที่เสื่อมโทรม ให้อยู่ควบคู่กันได้

๔.๔ ส่งเสริมและบำรุงรักษาแหล่งกำเนิดต้นน้ำ ลำธาร เพื่อการแก้ไขปัญหาน้ำท่วม น้ำแล้ง ฟ้าผ่า และการระบายน้ำอย่างรวดเร็ว

ยุทธศาสตร์ที่ ๕ : เสริมสร้างธรรมาภิบาลในการบริหารจัดการองค์กร

กลยุทธ์ :

๕.๑ เสริมสร้างความเข้มแข็งของภาคประชาชนในกระบวนการมีส่วนร่วมพัฒนาท้องถิ่น สร้างเครือข่ายการทำงาน และสนับสนุนการติดตามตรวจสอบการใช้อำนาจภาครัฐอย่างมีประสิทธิภาพ

๕.๒ สร้างภาคราชการให้มีประสิทธิภาพ และปลูกฝังจิตสำนึกบุคลากรให้เห็นความสำคัญและยึดมั่นในหลักธรรมาภิบาล การเปิดเผยข้อมูลข่าวสารที่หลากหลาย

๕.๓ เสริมสร้างประชาธิปไตย ความสามัคคีและความมั่นคงในสังคม เพื่อให้สังคมสงบสุข และมีความปลอดภัย

๕.๔ ส่งเสริมการใช้เทคโนโลยี ข้อมูล และดิจิทัลแพลตฟอร์มเป็นเครื่องมือการบริหารภาคราชการและอำนวยความสะดวกในการให้บริการประชาชน

ยุทธศาสตร์ขององค์การบริหารส่วนตำบลตำมะลัง พ.ศ. ๒๕๖๖ - ๒๕๗๐

๑. วิสัยทัศน์ (vision)

“แหล่งท่องเที่ยวเชิงนิเวศ เศรษฐกิจประมงมั่นคง ดำรงวัฒนธรรมท้องถิ่น ชุมชนยั่งยืน”

พันธกิจ (Mission)

๑. สร้างระบบการคมนาคมขนส่ง ระบบสาธารณูปโภค สาธารณูปการที่ได้มาตรฐานและทั่วถึง
๒. ส่งเสริมศาสนา ประเพณี วัฒนธรรม จริยธรรมและคุณธรรมอันดีงามในสังคม
๓. ส่งเสริมให้ประชาชนได้รับการศึกษาที่ดีและมีการเรียนรู้ตลอดชีวิต
๔. ส่งเสริมให้มีการอนุรักษ์ทรัพยากรธรรมชาติและสิ่งแวดล้อม เพิ่มพื้นที่สีเขียวอย่างยั่งยืน
๕. ส่งเสริมและพัฒนาด้านสาธารณสุขอย่างต่อเนื่อง
๖. ส่งเสริมและพัฒนาศักยภาพของชุมชนในการพึ่งตนเองและมีส่วนร่วมในการพัฒนาท้องถิ่น
๗. ส่งเสริมการออกกำลังกาย กีฬาและนันทนาการแก่ประชาชนทุกช่วงวัย
๘. เสริมสร้างความสงบเรียบร้อยและความปลอดภัยในชีวิตและทรัพย์สินของประชาชน
๙. ส่งเสริมการประกอบอาชีพและกระจายรายได้ให้แก่ชุมชน เพื่อเสริมสร้างคุณภาพชีวิตที่ดีแก่ประชาชน

๒. ยุทธศาสตร์ (strategic Issues)

๒.๒ ยุทธศาสตร์

- ยุทธศาสตร์ที่ ๑ พัฒนาการท่องเที่ยวอย่างมีคุณภาพ
- ยุทธศาสตร์ที่ ๒ สร้างความเข้มแข็งภาคเกษตรและระบบเศรษฐกิจให้มั่นคงอย่างยั่งยืน
- ยุทธศาสตร์ที่ ๓ การพัฒนาโครงสร้างพื้นฐานได้มาตรฐานและเชื่อมโยงอย่างทั่วถึง
- ยุทธศาสตร์ที่ ๔ จัดการทรัพยากรธรรมชาติและสิ่งแวดล้อมสู่สังคมน่าอยู่อย่างยั่งยืน
- ยุทธศาสตร์ที่ ๕ การอนุรักษ์ศิลป วัฒนธรรม จารีตประเพณีและพัฒนาภูมิปัญญาท้องถิ่น
- ยุทธศาสตร์ที่ ๖ การพัฒนาคุณภาพชีวิตประชาชนให้เกิดความยั่งยืน สังคมสงบสุข
- ยุทธศาสตร์ที่ ๗ การบริหารจัดการองค์กรอย่างมีธรรมาภิบาล

๒.๓ เป้าประสงค์ ตัวชี้วัด ค่าเป้าหมาย กลยุทธ์
ยุทธศาสตร์ที่ ๑ พัฒนาการท่องเที่ยวอย่างมีคุณภาพ

เป้าประสงค์	ตัวชี้วัด (KPI)	ค่าเป้าหมาย (Target)					
		๒๕๖๖	๒๕๖๗	๒๕๖๘	๒๕๖๙	๒๕๗๐	๕ ปี
เพื่อส่งเสริมและประชาสัมพันธ์แหล่งท่องเที่ยวให้เป็นที่รู้จักอย่างแพร่หลาย	จำนวนกิจกรรม/โครงการที่ได้รับการสนับสนุนและดำเนินการ	๓ โครงการ	๓ โครงการ	๓ โครงการ	๓ โครงการ	๓ โครงการ	๑๕ โครงการ

กลยุทธ์

- ส่งเสริมการท่องเที่ยวเชิงนิเวศในชุมชน
- พัฒนาบุคลากรด้านการท่องเที่ยวให้มีความรู้และทักษะในการให้บริการ
- ประชาสัมพันธ์การท่องเที่ยวให้เป็นที่รู้จักอย่างกว้างขวางทั้งในประเทศและประเทศเพื่อนบ้าน

ยุทธศาสตร์ที่ ๒ สร้างความเข้มแข็งภาคเกษตรและระบบเศรษฐกิจให้มั่นคงอย่างยั่งยืน

เป้าประสงค์	ตัวชี้วัด (KPI)	ค่าเป้าหมาย (Target)					
		๒๕๖๖	๒๕๖๗	๒๕๖๘	๒๕๖๙	๒๕๗๐	๕ ปี
เพื่อยกระดับการใช้ประโยชน์และมูลค่าทรัพยากรท้องถิ่นประมง	จำนวนกิจกรรม/โครงการที่ได้รับการสนับสนุนและดำเนินการ	๒ โครงการ	๒ โครงการ	๒ โครงการ	๒ โครงการ	๒ โครงการ	๑๐ โครงการ

กลยุทธ์

- การอนุรักษ์และใช้ประโยชน์จากทรัพยากรประมงที่มีในพื้นที่เพื่อพัฒนาคุณภาพชีวิตประชาชน
- พัฒนาและส่งเสริมการผลิตและการใช้สินค้าภายในชุมชน
- ส่งเสริมให้ความรู้ด้านเทคโนโลยีเพื่อยกระดับสินค้าชุมชน

ยุทธศาสตร์ที่ ๓ การพัฒนาโครงสร้างพื้นฐานได้มาตรฐานและเชื่อมโยงอย่างทั่วถึง

เป้าประสงค์	ตัวชี้วัด (KPI)	ค่าเป้าหมาย (Target)					
		๒๕๖๖	๒๕๖๗	๒๕๖๘	๒๕๖๙	๒๕๗๐	๕ ปี
เพื่อเพิ่มประสิทธิภาพและยกระดับการให้บริการสาธารณะ	๑. จำนวนเส้นทางคมนาคมและทางระบายน้ำที่ได้มาตรฐาน	๕ โครงการ	๕ โครงการ	๕ โครงการ	๕ โครงการ	๕ โครงการ	๒๕ โครงการ
	๒. การพัฒนาระบบสาธารณูปโภคและสาธารณูปการ	๕ โครงการ	๕ โครงการ	๕ โครงการ	๕ โครงการ	๕ โครงการ	๒๕ โครงการ

กลยุทธ์

- ก่อสร้าง ปรับปรุง บำรุงรักษา ถนน สะพาน ท่อระบายน้ำ งานก่อสร้าง และอื่น ๆ
- ก่อสร้าง ปรับปรุง ขยายเขตการให้บริการสาธารณูปโภคและสาธารณูปการ

- ประชาชนมีสุขภาพและคุณภาพชีวิตที่ดี	จำนวนโครงการ/กิจกรรมส่งเสริมและสนับสนุนให้ประชาชนดูแลสุขภาพของตนเอง และการป้องกันโรค การป้องกันการแพร่ระบาดของยาเสพติด	๕ โครงการ	๕ โครงการ	๕ โครงการ	๕ โครงการ	๕ โครงการ	๒๕ โครงการ
- เพื่อยกระดับความปลอดภัยในชีวิตและทรัพย์สินของประชาชน	- ร้อยละของคดีและอาชญากรรมลดลง - ร้อยละของครัวเรือนที่ได้รับผลกระทบจากสาธารณภัยลดลง	ร้อยละ ๑	ร้อยละ ๑	ร้อยละ ๒	ร้อยละ ๒	ร้อยละ ๓	ร้อยละ ๓
- เพื่อส่งเสริมและสนับสนุนด้านการกีฬา	จำนวนโครงการ/กิจกรรมที่ได้รับการสนับสนุนด้านกีฬา	๕ โครงการ	๕ โครงการ	๕ โครงการ	๕ โครงการ	๕ โครงการ	๒๕ โครงการ

กลยุทธ์

๑. การส่งเสริมกีฬาเพื่อให้ประชาชนรักสุขภาพ ออกกำลังกาย ห่างไกลยาเสพติด
๒. การสร้างความเข้มแข็งให้ชุมชนพึ่งพาตนเองได้

ยุทธศาสตร์ที่ ๗ การบริหารจัดการองค์การอย่างมีธรรมาภิบาล

เป้าประสงค์	ตัวชี้วัด (KPI)	ค่าเป้าหมาย (Target)					
		๒๕๖๖	๒๕๖๗	๒๕๖๘	๒๕๖๙	๒๕๗๐	๕ ปี
- มีการพัฒนาและจัดการเครื่องมือ อุปกรณ์ และสถานที่ที่เพียงพอตอบสนองต่อการปฏิบัติงานได้อย่างมีประสิทธิภาพ	ร้อยละของการจัดหาเครื่องมือ เครื่องใช้ อุปกรณ์ อาคาร สถานที่เพิ่มขึ้น	๒%	๒%	๒%	๒%	๒%	๒%
- อบต. มีแผนพัฒนาท้องถิ่นภายใต้กระบวนการมีส่วนร่วมของประชาชน	ร้อยละของตัวแทนครัวเรือนมีส่วนร่วมในการจัดทำแผนพัฒนาท้องถิ่น	๕๐%	๕๐%	๕๕%	๕๕%	๖๐%	๖๐%

กลยุทธ์

๑. การส่งเสริมการมีส่วนร่วมของประชาชน
๒. การพัฒนาบุคลากร
๓. การปรับปรุงและพัฒนาเครื่องมือเครื่องใช้และสถานที่ปฏิบัติงาน

๒.๔ จุดยืนทางยุทธศาสตร์

องค์การบริหารส่วนตำบลท่ามะลิ่งให้ความสำคัญต่อการดำเนินการแก้ไขปัญหาความเดือดร้อน และการพัฒนาคุณภาพชีวิตของประชาชนในพื้นที่ด้านต่าง ๆ โดยเฉพาะการปรับปรุง พื้นฟู พัฒนาการจัดบริการสาธารณะหรือโครงสร้างพื้นฐานซึ่งถือเป็นภารกิจหลักขององค์กรปกครองส่วนท้องถิ่นตลอดจนการพัฒนาด้านการศึกษา อันเป็นรากฐานสำคัญต่อการพัฒนาคน พัฒนาประเทศให้มีคุณภาพสูง การพัฒนาที่ยั่งยืนควบคู่กับการพัฒนาด้านสังคม เศรษฐกิจ สภาพแวดล้อมต่าง ๆ รวมถึงการพิจารณา วิเคราะห์สภาพปัญหา ความต้องการของประชาชน และความพึงพอใจของประชาชนที่มีต่อการพัฒนาองค์การบริหารส่วนตำบลท่ามะลิ่งจึงกำหนดจุดยืนทางยุทธศาสตร์การพัฒนาไว้ตามประเด็นยุทธศาสตร์ที่กล่าวมาข้างต้น

๒.๕ ความเชื่อมโยงของยุทธศาสตร์ในภาพรวม

ในภาพรวมแล้วยุทธศาสตร์การพัฒนาขององค์การบริหารส่วนตำบลท่ามะลิ่งมุ่งพัฒนาตามประเด็นยุทธศาสตร์ดังกล่าวข้างต้น

๓. การวิเคราะห์เพื่อพัฒนาท้องถิ่น

๓.๑ การวิเคราะห์กรอบการจัดทำยุทธศาสตร์ขององค์กรปกครองส่วนท้องถิ่น

ปัญหา	สภาพปัญหา/สาเหตุ
๑. ด้านเศรษฐกิจ	๑. การรวมกลุ่มด้านอาชีพขาดความเข้มแข็ง การดำเนินงานไม่ต่อเนื่อง ๒. วัตถุประสงค์ด้านการเกษตรราคาแพง ๓. ไม่มีตลาดรองรับผลผลิตของกลุ่มอาชีพ
๒. ด้านสังคม	๑. ปัญหายาเสพติดในพื้นที่ ๒. ผู้นำชุมชนขาดความเข้มแข็งในการแก้ไขปัญหาเสพติด ๓. ชุมชนแออัดเสี่ยงต่อการเกิดอัคคีภัย ๔. พื้นที่เป็นเกาะ เกิดลมมรสุมทำให้บ้านเรือนได้รับความเสียหายบ่อยครั้ง
๓. ด้านทรัพยากรธรรมชาติและสิ่งแวดล้อม	๑. การตั้งบ้านเรือนแออัดอยู่ริมชายฝั่งคลอง มีปัญหาในการทิ้งขยะลงในลำคลอง ๒. ประชาชนขาดจิตสำนึกในการรักษาความสะอาด ทิ้งขยะในพื้นที่สาธารณะ
๔. ด้านโครงสร้างพื้นฐาน	๑. น้ำสำหรับอุปโภคบริโภคมีไม่เพียงพอโดยเฉพาะช่วงฤดูแล้ง ๒. ภาชนะกักเก็บน้ำมีไม่เพียงพอบางส่วนชำรุดเสียหาย ๓. พื้นที่ส่วนมากอยู่ในเขตป่าชายเลน ไม่เอื้อต่อการพัฒนาด้านโครงสร้างพื้นฐาน ๔. ทางเข้าหมู่บ้านบางหมู่บ้านไม่ปลอดภัย ๕. บ้านเรือนริมคลองเสี่ยงต่อการพังทลายเนื่องจากน้ำเซาะตลิ่ง ๖. สภาพพื้นที่เป็นเกาะมีพื้นที่จำกัด ถนนมีความคับแคบไม่สามารถขยายให้กว้างได้ ๗. ไม่มีสะพานข้ามคลองต้องเดินทางโดยเรือโดยสาร การเดินทางไม่สะดวก
๕. ด้านการบริหารจัดการที่ดี	๑. ประชาชนให้ความสำคัญต่อการมีส่วนร่วมในการพัฒนาท้องถิ่นค่อนข้างน้อย ๒. อาคารสำนักงานคับแคบ ทำให้การบริหารจัดการภายในองค์กรเป็นไปอย่างมีข้อจำกัด ๓. องค์กรภาคประชาชนและกลุ่มต่าง ๆ ขาดความเข้มแข็งด้านการรวมกลุ่ม

๓.๒ การประเมินสถานการณ์สภาพแวดล้อมภายนอกที่เกี่ยวข้อง

การวิเคราะห์ศักยภาพเพื่อประเมินสถานการณ์การพัฒนาในปัจจุบันและโอกาสการพัฒนาในอนาคตขององค์การบริหารส่วนตำบลท่ามะลิด้วยเทคนิค SWOT Analysis (จุดแข็ง จุดอ่อน โอกาส และอุปสรรค)

จุดแข็ง S

๑. มีทรัพยากรประมงที่ดี สามารถนำมาแปรรูปอาหารเพื่อสร้างมูลค่าเพิ่ม
๒. มีวัฒนธรรมท้องถิ่นที่เป็นเอกลักษณ์
๓. มีระบบนิเวศทางทะเลและชายฝั่งที่อุดมสมบูรณ์
๔. ประชาชนมีการปฏิบัติตามหลักศาสนา/หน่วยงานมีความเข้มแข็งและสามัคคี
๕. มีท่าเรือขนส่งทางทะเลที่ดี
๖. ประชาชนมีลักษณะความเป็นเจ้าของบ้านที่ดี

โอกาส O

๑. นโยบายภาครัฐสนับสนุนการท่องเที่ยวชุมชนและให้ความสำคัญต่อการพัฒนาชุมชน รวมถึงการขยายการค้าและการลงทุน
๒. เป็นเป้าหมายใหม่ของนักท่องเที่ยว
๓. มีความสัมพันธ์อันดีต่อประเทศเพื่อนบ้าน
๔. กำลังมีการก่อสร้างสะพานข้ามฟาก
๕. เป็นส่วนหนึ่งของเขตเศรษฐกิจพิเศษการค้าจังหวัดชายแดนภาคใต้
๖. เขตพื้นที่นวัตกรรมการศึกษาของประเทศ

จุดอ่อน W

๑. ปัญหายาเสพติด
๒. ชุมชนมีลักษณะแออัด ขาดที่ดินทำกินทางการเกษตรและไม่มีกรรมสิทธิ์ในที่ดิน
๓. ปัญหาขยะมูลฝอย/ขยะทางทะเลและสิ่งปฏิกูลชุมชน รวมถึงสิ่งปฏิกูลจากการเลี้ยงแพะหรือวัว
๔. ประชาชนมีรายได้น้อย
๕. ปัญหาด้านการศึกษา
๖. ขาดการยกระดับมูลค่าสินค้าชุมชน

อุปสรรค T

๑. งบประมาณไม่เพียงพอ และขาดการสนับสนุนงบประมาณจากองค์กรภายนอก
๒. ผลกระทบจากสถานการณ์โควิด-๑๙ ทำให้เกิดการปิดประเทศ ส่งผลให้เกิดการลักลอบเข้ามาในประเทศ ขาดนักท่องเที่ยว/สินค้าอุปโภค บริโภค จากประเทศมาเลเซียที่นำเข้ามาราคาสูงขึ้น
๓. ผู้ประกอบการขาดแรงจูงใจในการลงทุน
๔. นโยบายรัฐและข้อกฎหมาย มีข้อจำกัดต่อการประกอบอาชีพ
๕. ชายแดนทางทะเลไม่ชัดเจนส่งผลกระทบต่อประกอบอาชีพและวิถีชีวิต
๖. การคมนาคมทางบกไม่สะดวก

ส่วนที่ ๓
การนำแผนพัฒนาท้องถิ่นไปสู่การปฏิบัติ

๑. ยุทธศาสตร์การพัฒนาและแผนงาน

ที่	ยุทธศาสตร์	ด้าน	แผนงาน	หน่วยงานรับผิดชอบหลัก	หน่วยงานสนับสนุน
๑	พัฒนาการท่องเที่ยวอย่างมีคุณภาพและยั่งยืน	บริการชุมชนและสังคม	การศาสนา วัฒนธรรมและนันทนาการ	สำนักปลัด	อบต.ตามะลิ้ง
๒	สร้างความเข้มแข็งภาคเกษตรและระบบเศรษฐกิจให้มั่นคงอย่างยั่งยืน	เศรษฐกิจ	การเกษตร	สำนักปลัด	
๓	การพัฒนาโครงสร้างพื้นฐานได้มาตรฐานและเชื่อมโยงอย่างทั่วถึง	บริการชุมชนและสังคม	เคหะและชุมชน อุตสาหกรรมและการโยธา	กองช่าง	
๔	จัดการทรัพยากรธรรมชาติและสิ่งแวดล้อมสู่สังคมน่าอยู่อย่างยั่งยืน	-บริการชุมชนและสังคม - บริหารงานทั่วไป	- สาธารณสุข - บริหารงานทั่วไป - เคหะและชุมชน	กองสาธารณสุข	
๕	การอนุรักษ์ศิลปะ วัฒนธรรม จารีต ประเพณีและพัฒนาภูมิปัญญาท้องถิ่น	บริการชุมชนและสังคม	การศาสนา วัฒนธรรมและนันทนาการ	กองการศึกษา	
๖	การพัฒนาคุณภาพชีวิตประชาชนให้เกิดความยั่งยืน สังคมสงบสุข	- บริการชุมชนและสังคม - การดำเนินการอื่น	- การศาสนา วัฒนธรรมและนันทนาการ - การศึกษา - งบกลาง - สังคมสงเคราะห์ - สร้างความเข้มแข็งของชุมชน - สาธารณสุข - การรักษาความสงบภายใน - เคหะและชุมชน	กองการศึกษา กองสวัสดิการ กองสาธารณสุข สำนักปลัด กองช่าง	
๗	การบริหารจัดการองค์กรอย่างมีธรรมาภิบาล	- บริหารงานทั่วไป - บริการชุมชนและสังคม	- บริหารงานทั่วไป - บริหารงานคลัง - เคหะและชุมชน - อุตสาหกรรมและการโยธา - สาธารณสุข - สังคมสงเคราะห์	สำนักปลัด กองคลัง กองช่าง กองการศึกษา กองสาธารณสุข กองสวัสดิการสังคม	

๕.๓ ส่งเสริมและสนับสนุนการเพิ่มพื้นที่สีเขียวให้ชุมชน และฟื้นฟูทรัพยากรธรรมชาติที่เสื่อมโทรม ให้อยู่ควบคู่กันได้

๕.๔ ส่งเสริมและบำรุงรักษาแหล่งกำเนิดต้นน้ำ ลำธาร เพื่อการแก้ไขปัญหาน้ำท่วม น้ำแล้งซ้ำซาก และการระบายน้ำอย่างรวดเร็ว

ยุทธศาสตร์ที่ ๕ : เสริมสร้างธรรมาภิบาลในการบริหารจัดการองค์กร

กลยุทธ์ :

๕.๑ เสริมสร้างความเข้มแข็งของภาคประชาชนในกระบวนการมีส่วนร่วมพัฒนาท้องถิ่น สร้างเครือข่ายการทำงาน และสนับสนุนการติดตามตรวจสอบการใช้อำนาจภาครัฐอย่างมีประสิทธิภาพ

๕.๒ สร้างภาคราชการให้มีประสิทธิภาพ และปลูกฝังจิตสำนึกบุคลากรให้เห็นความสำคัญและยึดมั่นในหลักธรรมาภิบาล การเปิดเผยข้อมูลข่าวสารที่หลากหลาย

๕.๓ เสริมสร้างประชาธิปไตย ความสมานฉันท์และความมั่นคงในสังคม เพื่อให้สังคมสงบสุข และมีความปลอดภัย

๕.๔ ส่งเสริมการใช้เทคโนโลยี ข้อมูล และดิจิทัลแพลตฟอร์มเป็นเครื่องมือการบริหารภาคราชการและอำนวยความสะดวกในการให้บริการประชาชน

ยุทธศาสตร์ขององค์การบริหารส่วนตำบลท่ามะลิ่ง พ.ศ. ๒๕๖๖ - ๒๕๗๐

๑. วิสัยทัศน์ (vision)

แหล่งท่องเที่ยวเชิงนิเวศ เศรษฐกิจประมงมั่นคง ดำรงวัฒนธรรมท้องถิ่น ชุมชนยั่งยืน

พันธกิจ (Mission)

๑. สร้างระบบการคมนาคมขนส่ง ระบบสาธารณูปโภค สาธารณูปการที่ได้มาตรฐานและทั่วถึง
๒. ส่งเสริมศาสนา ประเพณี วัฒนธรรม จริยธรรมและคุณธรรมอันดีงามในสังคม
๓. ส่งเสริมให้ประชาชนได้รับการศึกษาที่ดีและมีการเรียนรู้ตลอดชีวิต
๔. ส่งเสริมให้มีการอนุรักษ์ทรัพยากรธรรมชาติและสิ่งแวดล้อม เพิ่มพื้นที่สีเขียวอย่างยั่งยืน
๕. ส่งเสริมและพัฒนาด้านสาธารณสุขอย่างต่อเนื่อง
๖. ส่งเสริมและพัฒนาศักยภาพของชุมชนในการพึ่งตนเองและมีส่วนร่วมในการพัฒนาท้องถิ่น
๗. ส่งเสริมการออกกำลังกาย กีฬาและนันทนาการแก่ประชาชนทุกช่วงวัย
๘. เสริมสร้างความสงบเรียบร้อยและความปลอดภัยในชีวิตและทรัพย์สินของประชาชน
๙. ส่งเสริมการประกอบอาชีพและกระจายรายได้ให้แก่ชุมชน เพื่อเสริมสร้างคุณภาพชีวิตที่ดีแก่ประชาชน

๒. ยุทธศาสตร์ (strategic issues)

๒.๒ ยุทธศาสตร์

ยุทธศาสตร์ที่ ๑ พัฒนาการท่องเที่ยวอย่างมีคุณภาพ

ยุทธศาสตร์ที่ ๒ สร้างความเข้มแข็งภาคเกษตรและระบบเศรษฐกิจให้มั่นคงอย่างยั่งยืน

ยุทธศาสตร์ที่ ๓ การพัฒนาโครงสร้างพื้นฐานได้มาตรฐานและเชื่อมโยงอย่างทั่วถึง

ยุทธศาสตร์ที่ ๔ จัดการทรัพยากรธรรมชาติและสิ่งแวดล้อมสู่สังคมน่าอยู่อย่างยั่งยืน

ยุทธศาสตร์ที่ ๕ การอนุรักษ์ศิลปะ วัฒนธรรม จารีตประเพณีและพัฒนาภูมิปัญญาท้องถิ่น

ยุทธศาสตร์ที่ ๖ การพัฒนาคุณภาพชีวิตประชาชนให้เกิดความยั่งยืน สังคมสงบสุข

ยุทธศาสตร์ที่ ๗ การบริหารจัดการองค์กรอย่างมีธรรมาภิบาล

๒.๓ เป้าประสงค์

องค์การบริหารส่วนตำบลด้ามะลิ้ง มุ่งหวังเป็นอย่างยิ่งที่จะพัฒนาท้องถิ่นให้เจริญก้าวหน้า ซึ่งจะส่งผลทำให้ประชาชนมีความเป็นอยู่ที่ดีและสะดวกสบายมากยิ่งขึ้น จึงได้กำหนดเป้าประสงค์เพื่อให้สามารถดำเนินการจัดกิจกรรมต่าง ๆ บรรลุตามพันธกิจและวิสัยทัศน์ที่กำหนด ดังนี้

๑. ระบบโครงสร้างพื้นฐานได้มาตรฐานเพียงพอและทั่วถึง
๒. ประชาชนมีอาชีพและรายได้เพียงพอ สามารถพึ่งพาตนเองได้ และมีส่วนร่วมในการดำเนินงานขององค์การบริหารส่วนตำบลด้ามะลิ้ง
๓. ประชาชนมีคุณธรรมจริยธรรมและอนุรักษ์วัฒนธรรมภูมิปัญญาท้องถิ่น
๔. ประชาชนมีสุขภาพอนามัยที่ดี สามารถดูแลตนเองได้อย่างเหมาะสมและได้รับการสาธารณสุขอย่างทั่วถึง

๕. ประชาชนมีความปลอดภัยในชีวิตและทรัพย์สินและอยู่ร่วมกันอย่างสันติสุข

๖. ทรัพยากรธรรมชาติและสิ่งแวดล้อมได้รับการอนุรักษ์และฟื้นฟู

๗. มีการบริหารจัดการตามหลักธรรมาภิบาล มีความโปร่งใส สามารถตรวจสอบได้

๒.๔ ตัวชี้วัด

สิ่งที่เป็นตัวบ่งชี้ว่าองค์การบริหารส่วนตำบลสามารถปฏิบัติงานบรรลุเป้าประสงค์ที่วางไว้ได้หรือไม่ โดยตัวชี้วัดจะถูกนำเป็นหลักในการกำหนดค่าเป้าหมายต่อไป ตัวชี้วัดมีดังนี้

๑. มีระบบคมนาคมขนส่ง ระบบสาธารณูปโภค สาธารณูปการได้มาตรฐาน

๒. เพิ่มพื้นที่สีเขียว

๓. ประชาชนในวัยทำงานมีรายได้เฉลี่ยไม่น้อยกว่าคนละ ๓๐,๐๐๐ บาทต่อปี

๔. ร้อยละของความพึงพอใจของประชาชนในการมีส่วนร่วมดำเนินงานขององค์การบริหารส่วนตำบล

ด้ามะลิ้ง

๒.๕ ค่าเป้าหมาย

ค่าเป้าหมาย หมายถึง ตัวเลขหรือค่าของตัวชี้วัดความสำเร็จที่หน่วยงานต้องการบรรลุ ขึ้นตอนนี้เป็นขั้นตอนของการกำหนดหรือระบุไว้ในแผนงานนั้น ๆ หน่วยงานต้องการทำอะไร ให้ได้เป็นจำนวนเท่าไร และภายในกรอบระยะเวลาเท่าใดจึงจะถือว่าบรรลุเป้าหมาย เป้าหมายที่ดีคือ

๑. เพื่อกระตุ้นให้เกิดการพัฒนาและเปลี่ยนแปลงอย่างมหาศาล

๒. เพื่อก่อให้เกิดการพัฒนาและปรับปรุงอย่างค่อยเป็นค่อยไป

๓. เพื่อรักษาและป้องกันผลการดำเนินงานไม่ให้ต่ำกว่าปัจจุบัน

๒.๖ กลยุทธ์

หมายถึงสิ่งที่หน่วยงานจะดำเนินการเพื่อให้บรรลุเป้าประสงค์โดยกลยุทธ์นี้จะกำหนดขึ้นจากการพิจารณาปัจจัยแห่งความสำเร็จ (critical success factors) เป็นสำคัญ ต้องพิจารณาว่าในการที่จะบรรลุเป้าประสงค์ข้อหนึ่ง ๆ นั้น มีปัจจัยใดบ้างที่มีผลต่อความสำเร็จต้องทำอย่างไรจึงจะสำเร็จได้ โดยมีกลยุทธ์ดังนี้

๑. ยกระดับการจัดการทรัพยากรธรรมชาติและสิ่งแวดล้อม

๒. ส่งเสริมการท่องเที่ยวเชิงระบบนิเวศในชุมชน

๓. พัฒนาบุคลากรด้านการท่องเที่ยวให้มีความรู้และทักษะในการให้บริการ

๔. ประชาสัมพันธ์การท่องเที่ยวให้เป็นที่รู้จักอย่างกว้างขวางทั้งในประเทศและประเทศเพื่อนบ้าน

๕. ยกระดับการใช้ประโยชน์และมูลค่าทรัพยากรท้องถิ่นประมงเพื่อพัฒนาคุณภาพชีวิต

๖. พัฒนาและส่งเสริมการผลิตและการใช้สินค้าชุมชนเพื่อการนำเข้าหรือใช้สินค้าจากต่างประเทศ

๗. ส่งเสริมให้ความรู้ด้านเทคโนโลยีเพื่อยกระดับสินค้าชุมชน

๘. ให้ความรู้เกี่ยวกับข้อกฎหมายการประมงและกฎหมายระหว่างประเทศแก่คนในชุมชนเพื่อป้องกันการทำผิดกฎหมาย

๙. ก่อสร้าง ซ่อมแซม บำรุงรักษาระบบคมนาคมขนส่งทั้งทางบกและทางน้ำ

๑๐. สนับสนุนการจัดทำปรับปรุงผังเมืองและการบังคับใช้

๑๑. ก่อสร้างและบำรุงรักษาแหล่งน้ำเพื่ออุปโภค บริโภคและการเกษตร

๑๒. พัฒนาระบบสารสนเทศและการสื่อสารอย่างทั่วถึง

๑๓. ส่งเสริมการสร้างความรู้ความเข้าใจหลักศาสนามาปฏิบัติในชุมชน

๑๔. พัฒนาศักยภาพแกนนำด้านศาสนา

๑๕. ส่งเสริมการจัดกิจกรรมด้านศาสนา ศิลปวัฒนธรรมและภูมิปัญญาท้องถิ่นให้ครอบคลุมอย่าง

ต่อเนื่อง

๑๖. พัฒนารฐานข้อมูลภูมิปัญญาด้วยกระบวนการวิจัย

๑๗. การยกระดับคุณภาพครูสู่การเป็นผู้บริหารศาสนสถานอย่างมืออาชีพ

๑๘. การส่งเสริมการมีส่วนร่วมภาคีเครือข่าย

๑๙. จัดทำแผนป้องกันการแพร่ระบาดของโรคโควิด - ๑๙ เพื่อสร้างความมั่นใจแก่นักท่องเที่ยวและ

นักท่องเที่ยว

๒๐. ขอความร่วมมือกับชุมชนในการแก้ปัญหาขยะและที่ดินหรือที่อยู่อาศัย

๒๑. ส่งเสริมการพัฒนามาตรฐานการศึกษาทั้งในระบบและนอกระบบ

๒๒. ส่งเสริมความร่วมมือแก้ไขปัญหาเศรษฐกิจของคนในชุมชน

๒๓. ส่งเสริมให้ความรู้เกี่ยวกับเทคโนโลยีเพื่อแก้ปัญหาการยกระดับมูลค่าสินค้าชุมชน

๒๔. ส่งเสริม/สนับสนุนการป้องกันและแก้ไขปัญหายาเสพติด

๒๕. ส่งเสริมและสนับสนุนการป้องกันโรคและการสาธารณสุข

๒๖. วางแผนและจัดทำแผนพัฒนาท้องถิ่นภายใต้กระบวนการมีส่วนร่วมของประชาชน

๒๗. เสริมสร้างคุณธรรม จริยธรรมเพื่อเพิ่มประสิทธิภาพการปฏิบัติงานของบุคลากร

๒๘. ส่งเสริม สนับสนุนประชาธิปไตย ความเสมอภาค ความสมานฉันท์และสร้างความเข้มแข็งใน

ชุมชน

๒๙. ประชาสัมพันธ์ข้อมูลข่าวสารของท้องถิ่นอย่างทั่วถึง

๒.๗ จุดยืนทางยุทธศาสตร์

องค์การบริหารส่วนตำบลท่ามะลิ ให้ความสำคัญต่อการดำเนินการแก้ไขปัญหาคความเดือดร้อน และการพัฒนาคุณภาพชีวิตของประชาชนในพื้นที่ด้านต่าง ๆ โดยเฉพาะการปรับปรุง พื้นฟู พัฒนาการจัดบริการสาธารณะหรือโครงสร้างพื้นฐานซึ่งถือเป็นภารกิจหลักขององค์กรปกครองส่วนท้องถิ่นตลอดจนการพัฒนาด้านการศึกษา อันเป็นรากฐานสำคัญต่อการพัฒนาคน พัฒนาประเทศให้มีคุณภาพสูง การพัฒนาที่ยั่งยืนควบคู่กับการพัฒนาด้านสังคม เศรษฐกิจ สภาพแวดล้อมต่าง ๆ รวมถึงการพิจารณา วิเคราะห์สภาพปัญหา ความต้องการของประชาชน และความพึงพอใจของประชาชนที่มีต่อการพัฒนา องค์การบริหารส่วนตำบลท่ามะลิจึงกำหนดจุดยืนทางยุทธศาสตร์การพัฒนาไว้ตามประเด็นยุทธศาสตร์ที่กล่าวมาข้างต้น

๒.๘ ความเชื่อมโยงของยุทธศาสตร์ในภาพรวม

ในภาพรวมแล้วยุทธศาสตร์การพัฒนาขององค์การบริหารส่วนตำบลท่ามะลิมุ่งพัฒนาตามประเด็นยุทธศาสตร์ดังกล่าวข้างต้น

๓. การวิเคราะห์เพื่อพัฒนาท้องถิ่น

๓.๑ การวิเคราะห์กรอบการจัดทำยุทธศาสตร์ขององค์กรปกครองส่วนท้องถิ่น

ปัญหา	สภาพปัญหา/สาเหตุ
๑. ด้านเศรษฐกิจ	๑. การรวมกลุ่มด้านอาชีพขาดความเข้มแข็ง การดำเนินงานไม่ต่อเนื่อง ๒. วัตถุประสงค์ด้านการเกษตรราคาแพง ๓. ไม่มีตลาดรองรับผลผลิตของกลุ่มอาชีพ
๒. ด้านสังคม	๑. ปัญหายาเสพติดในพื้นที่ ๒. ผู้นำชุมชนขาดความเข้มแข็งในการแก้ไขปัญหาเสพติด ๓. ชุมชนแออัดเสี่ยงต่อการเกิดอัคคีภัย ๔. พื้นที่เป็นเกาะ เกิดลมมรสุมทำให้บ้านเรือนได้รับความเสียหายบ่อยครั้ง
๓. ด้านทรัพยากรธรรมชาติและสิ่งแวดล้อม	๑. การตั้งบ้านเรือนแออัดอยู่ริมชายฝั่งคลอง มีปัญหาในการทิ้งขยะลงในลำคลอง ๒. ประชาชนขาดจิตสำนึกในการรักษาความสะอาด ทิ้งขยะในพื้นที่สาธารณะ
๔. ด้านโครงสร้างพื้นฐาน	๑. น้ำสำหรับอุปโภคบริโภคมีไม่เพียงพอโดยเฉพาะช่วงฤดูแล้ง ๒. ภาชนะกักเก็บน้ำมีไม่เพียงพอบางส่วนชำรุดเสียหาย ๓. พื้นที่ส่วนมากอยู่ในเขตป่าชายเลน ไม่เอื้อต่อการพัฒนาด้านโครงสร้างพื้นฐาน ๔. ทางเข้าหมู่บ้านบางหมู่ไม่ปลอดภัย ๕. บ้านเรือนริมคลองเสี่ยงต่อการพังทลายเนื่องจากน้ำเซาะตลิ่ง ๖. สภาพพื้นที่เป็นเกาะมีพื้นที่จำกัด ถนนมีความคับแคบไม่สามารถขยายให้กว้างได้ ๗. ไม่มีสะพานข้ามคลองต้องเดินทางโดยเรือโดยสาร การเดินทางไม่สะดวก
๕. ด้านการบริหารจัดการที่ดี	๑. ประชาชนให้ความสำคัญต่อการมีส่วนร่วมในการพัฒนาท้องถิ่นค่อนข้างน้อย ๒. อาคารสำนักงานคับแคบ ทำให้การบริหารจัดการภายในองค์กรเป็นไปอย่างมีข้อจำกัด ๓. องค์กรภาคประชาชนและกลุ่มต่าง ๆ ขาดความเข้มแข็งด้านการรวมกลุ่ม

๓.๒ การประเมินสถานการณ์สภาพแวดล้อมภายนอกที่เกี่ยวข้อง

การวิเคราะห์ศักยภาพเพื่อประเมินสถานการณ์การพัฒนาในปัจจุบันและโอกาสการพัฒนาในอนาคตขององค์การบริหารส่วนตำบลท่ามะลิด้วยเทคนิค SWOT Analysis (จุดแข็ง จุดอ่อน โอกาส และอุปสรรค)

จุดแข็ง S

๑. มีทรัพยากรประมงที่ดี สามารถนำมาแปรรูปอาหารเพื่อสร้างมูลค่าเพิ่ม
๒. มีวัฒนธรรมท้องถิ่นที่เป็นเอกลักษณ์
๓. มีระบบนิเวศทางทะเลและชายฝั่งที่อุดมสมบูรณ์
๔. ประชาชนมีการปฏิบัติตามหลักศาสนา/หน่วยงานมีความเข้มแข็งและสามัคคี
๕. มีท่าเรือขนส่งทางทะเลที่ดี
๖. ประชาชนมีลักษณะความเป็นเจ้าของบ้านที่ดี

โอกาส O

๑. นโยบายภาครัฐสนับสนุนการท่องเที่ยวชุมชนและให้ความสำคัญต่อการพัฒนาชุมชน รวมถึงการขยายการค้าและการลงทุน
๒. เป็นเป้าหมายใหม่ของนักท่องเที่ยว
๓. มีความสัมพันธ์อันดีต่อประเทศเพื่อนบ้าน
๔. กำลังมีการก่อสร้างสะพานข้ามฟาก
๕. เป็นส่วนหนึ่งของเขตเศรษฐกิจพิเศษการค้าจังหวัดชายแดนภาคใต้
๖. เขตพื้นที่นวัตกรรมการศึกษาของประเทศ

จุดอ่อน W

๑. ปัญหายาเสพติด
๒. ชุมชนมีลักษณะแออัด ขาดที่ดินทำกินทางการเกษตรและไม่มีกรรมสิทธิ์ในที่ดิน
๓. ปัญหาขยะมูลฝอย/ขยะทางทะเลและสิ่งปฏิกูลชุมชน รวมถึงสิ่งปฏิกูลจากการเลี้ยงแพะหรือวัว
๔. ประชาชนมีรายได้น้อย
๕. ปัญหาด้านการศึกษา
๖. ขาดการยกระดับมูลค่าสินค้าชุมชน

อุปสรรค T

๑. งบประมาณไม่เพียงพอ และขาดการสนับสนุนงบประมาณจากองค์กรภายนอก
๒. ผลกระทบจากสถานการณ์โควิด-๑๙ ทำให้เกิดการปิดประเทศ ส่งผลให้เกิดการลักลอบเข้ามาในประเทศ ขาดนักท่องเที่ยว/สินค้าอุปโภค บริโภค จากประเทศมาเลเซียที่นำเข้ามาราคาสูงขึ้น
๓. ผู้ประกอบการขาดแรงจูงใจในการลงทุน
๔. นโยบายรัฐและข้อกฎหมาย มีข้อจำกัดต่อการประกอบอาชีพ
๕. ชายแดนทางทะเลไม่ชัดเจนส่งผลกระทบต่อ การประกอบอาชีพและวิถีชีวิต
๖. การคมนาคมทางบกไม่สะดวก

การประเมินสถานการณ์สภาพแวดล้อมภายนอก

เนื่องจากสถานการณ์การแพร่ระบาดโควิด-๑๙ ที่มีความรุนแรงอย่างต่อเนื่องและยาวนานส่งผลกระทบต่อเศรษฐกิจไทยและเศรษฐกิจโลก มีภาวะถดถอยทางเศรษฐกิจในภาพรวม ซึ่งเศรษฐกิจประเทศไทย คาดว่าจะขยายตัว - ๐.๕% จากหลายเหตุปัจจัยรวมทั้งผลกระทบจากมาตรการล็อกดาวน์อย่างเข้มงวด ซึ่งภาครัฐจะมีมาตรการออกมาเพื่อช่วยบรรเทาผลกระทบกับกลุ่มผู้ประกอบการและลูกจ้างในธุรกิจที่ได้รับผลกระทบโดยตรงจากมาตรการดังกล่าวแต่คงไม่สามารถชดเชยผลกระทบได้ทั้งหมด ทั้งนี้หากจำนวนผู้ติดเชื้อยังคงอยู่ในระดับสูง ก็จะทำให้ประเด็นความเชื่อมั่นผู้บริโภคยังไม่กลับมาปกติ ซึ่งจะมีผลต่อเนื่องมายังกิจกรรมทางเศรษฐกิจให้ยังไม่สามารถฟื้นตัวได้อย่างรวดเร็ว

จากสถานการณ์ดังกล่าวส่งผลให้จำนวนนักท่องเที่ยวที่เข้ามาท่องเที่ยวในประเทศไทยน้อยลงกว่าการคาดการณ์ โดยเฉพาะการแพร่ระบาดและกลายพันธุ์ของโควิด-๑๙ ที่มีความสามารถในการต้านทานต่อวัคซีนส่งผลให้จำนวนผู้ติดเชื้อกลับมาเพิ่มขึ้นในหลายประเทศรวมถึงในประเทศไทยคาดการณ์ว่าจำนวนนักท่องเที่ยวที่เข้ามาท่องเที่ยวในประเทศไทยในปีนี้อาจลดลงอยู่ที่ราว ๑.๕ แสนคน (จากการคาดการณ์เดิม ๓.๓ แสนคน)

เศรษฐกิจไทยจึงพึ่งพาการเจริญเติบโตของการส่งออก ซึ่งมีแนวโน้มที่เพิ่มสูงขึ้น ตามดัชนีการขยายตัวของเศรษฐกิจจีน อินเดียและกลุ่มประเทศอื่น ๆ ที่มีความต้องการสินค้าส่งออกจากประเทศไทย และอีกปัจจัย คือ ภาคการเกษตร โดยเฉพาะปาล์มน้ำมันที่มีแนวโน้มขยายตัวเพิ่มขึ้น ๓.๐-๔.๐% ต่อปี ซึ่งส่งผลจาก (๑) การขยายพื้นที่เพาะปลูก (๒) ต้นปาล์มน้ำมันในช่วงก่อนหน้าทยอยอยู่ในเกณฑ์อายุที่ให้ผลผลิตต่อไร่สูง (๓) สภาพอากาศเอื้ออำนวยทำให้ผลผลิตต่อไร่มีแนวโน้มเพิ่มขึ้น และ (๔) เกษตรกรมีแรงจูงใจจากโครงการประกันรายได้ ซึ่งสอดคล้องกับความต้องการในประเทศคาดว่าเพิ่มขึ้นในอัตราเดียวกัน ผลมาจากมาตรการสนับสนุนของภาครัฐโดยเฉพาะมาตรการกระตุ้นอุปสงค์ (น้ำมันไบโอดีเซล น้ำมันปาล์มบริสุทธิ์ และอุตสาหกรรมต่อเนื่อง) รวมถึงมาตรการรักษาเสถียรภาพราคา อย่างไรก็ตาม ราคาผลปาล์มสดยังคงผันผวนและแกว่งตัวเฉลี่ย ๓.๕-๕.๕ บาท/กก.

สภาพแวดล้อมภายนอกที่มีอิทธิพลต่อสังคม ในปัจจุบันมีการปรับใช้เทคโนโลยีสารสนเทศกับในชีวิตประจำวันมากยิ่งขึ้น การอาศัยระบบอัตโนมัติขั้น การใช้หุ่นยนต์และสมองกลทดแทนการใช้แรงงานคนทั้งในภาคอุตสาหกรรม และแนวโน้มในการปรับใช้ในภาคเกษตรมากยิ่งขึ้น แรงงานถูกทดแทนด้วยหุ่นยนต์ ภาวการณ์ตึงตัวของแรงงานเพิ่มขึ้น หากไม่พัฒนาความรู้ความสามารถในการใช้เทคโนโลยีเพื่อสร้างรายได้เปรียบ นอกจากนี้แล้วระบบโทรคมนาคม การสื่อสาร การส่งต่อข้อมูลได้อย่างรวดเร็วภายใต้โครงข่ายอินเทอร์เน็ตที่ให้บริการครอบคลุมพื้นที่ส่วนใหญ่ของประเทศ ทำให้สามารถวางแผน บริหารจัดการ Big Data เพื่อช่วยในการตัดสินใจในการจัดการอย่างมีประสิทธิภาพ มีการพัฒนาระบบการชำระเงินและแบปไร้เงินสด ช่วยในการขยายฐานลูกค้าให้มีการซื้อขายแลกเปลี่ยนสินค้าและบริการอย่างกว้างขวาง ค้นคว้าหาข้อมูลในการศึกษาและพัฒนาทักษะอาชีพ แต่ในการรับข้อมูลข่าวสารอย่างรวดเร็วประชาชนต้องมีทักษะในการกลั่นกรองข่าวสาร

ส่วนที่ ๓
 การนำแผนพัฒนาท้องถิ่นไปสู่การปฏิบัติ
 ๑. ยุทธศาสตร์การพัฒนาและแผนงาน

ที่	ยุทธศาสตร์	ด้าน	แผนงาน	หน่วยงาน รับผิดชอบหลัก	หน่วยงาน สนับสนุน
๑	พัฒนาการท่องเที่ยวอย่างมีคุณภาพ และยั่งยืน	บริการชุมชนและสังคม	การศาสนา วัฒนธรรมและ นันทนาการ	สำนักปลัด	อบต.ท่ามะลิ
๒	สร้างความเข้มแข็งภาคเกษตรและ ระบบเศรษฐกิจให้มั่นคงอย่างยั่งยืน	เศรษฐกิจ	การเกษตร	สำนักปลัด	
๓	การพัฒนาโครงสร้างพื้นฐาน ได้มาตรฐานและเชื่อมโยงอย่าง	บริการชุมชนและสังคม	อุตสาหกรรมและการโยธา	กองช่าง	
๔	จัดการทรัพยากรธรรมชาติและ สิ่งแวดล้อมสู่สังคมน่าอยู่อย่างยั่งยืน	บริการชุมชนและสังคม บริหารทั่วไป	สาธารณสุข บริหารงานทั่วไป สร้างความเข้มแข็งของชุมชน	กองสาธารณสุขฯ	
๕	การอนุรักษ์ศิลปะ วัฒนธรรม จารีต ประเพณีและพัฒนาภูมิปัญญา	บริการชุมชนและสังคม	การศาสนา วัฒนธรรมและ นันทนาการ	กองการศึกษาฯ	
๖	การพัฒนาคุณภาพชีวิตประชาชน เกิดความยั่งยืน สังคมสงบสุข	บริการชุมชนและสังคม	การศาสนา วัฒนธรรมและ นันทนาการ การศึกษา งบบกลาง สังคมสงเคราะห์ สร้างความเข้มแข็งของชุมชน สาธารณสุข การรักษาความสงบภายใน เคหะและชุมชน	กองการศึกษาฯ กองสวัสดิการสังคม กองสาธารณสุขฯ สำนักปลัด กองช่าง	
๗	การบริหารจัดการองค์กรอย่างมี ธรรมาภิบาล	บริหารงานทั่วไป บริการชุมชนและสังคม	บริหารงานทั่วไป บริหารงานคลัง เคหะและชุมชน อุตสาหกรรมและการโยธา สาธารณสุข สังคมสงเคราะห์	สำนักปลัด กองคลัง กองช่าง กองการศึกษา กองสาธารณสุข กองสวัสดิการสังคม	

๒.บัญชีโครงการพัฒนาท้องถิ่น

บัญชีสรุปโครงการพัฒนา

แผนพัฒนาท้องถิ่น (พ.ศ. ๒๕๖๖ - ๒๕๗๐)

องค์การบริหารส่วนตำบลท่ามะลิ อำเภอเมืองสตุล จังหวัดสตุล

ประเภทโครงการ	ปี ๒๕๖๖		ปี ๒๕๖๗		ปี ๒๕๖๘		ปี ๒๕๖๙		ปี ๒๕๗๐		รวม ๕ ปี	
	จำนวนโครงการ	งบประมาณ (บาท)	จำนวนโครงการ	งบประมาณ (บาท)	จำนวนโครงการ	งบประมาณ (บาท)	จำนวนโครงการ	งบประมาณ (บาท)	จำนวนโครงการ	งบประมาณ (บาท)		
๑) ยุทธศาสตร์พัฒนาการท่องเที่ยว อย่างมีคุณภาพและยั่งยืน	๗	๓๐๐,๐๐๐	๗	๓๐๐,๐๐๐	๗	๓๐๐,๐๐๐	๗	๓๒๐,๐๐๐	๗	๓๒๐,๐๐๐	๓๕	๑,๕๕๐,๐๐๐
๑.๑ แผนงานการศึกษา วัฒนธรรม และนันทนาการ	๗	๓๐๐,๐๐๐	๗	๓๐๐,๐๐๐	๗	๓๐๐,๐๐๐	๗	๓๒๐,๐๐๐	๗	๓๒๐,๐๐๐	๓๕	๑,๕๕๐,๐๐๐
๒) ยุทธศาสตร์สร้างความเข้มแข็ง ภาคเกษตรและระบบเศรษฐกิจให้มั่นคง อย่างยั่งยืน	๕	๒๑๐,๐๐๐	๕	๒๑๐,๐๐๐	๕	๒๑๐,๐๐๐	๕	๒๑๐,๐๐๐	๕	๒๑๐,๐๐๐	๒๕	๑,๐๕๐,๐๐๐
๒.๑ แผนงานการเกษตร	๕	๒๑๐,๐๐๐	๕	๒๑๐,๐๐๐	๕	๒๑๐,๐๐๐	๕	๒๑๐,๐๐๐	๕	๒๑๐,๐๐๐	๒๕	๑,๐๕๐,๐๐๐
๓) ยุทธศาสตร์การพัฒนาโครงสร้าง พื้นฐานได้มาตรฐานและเชื่อมโยง อย่างทั่วถึง	๒	๒,๕๗๐,๐๐๐	๒	๒,๕๗๐,๐๐๐	๒	๒,๕๗๐,๐๐๐	๒	๒,๕๗๐,๐๐๐	๒	๒,๕๗๐,๐๐๐	๑๐	๑๐,๖๓๐,๐๐๐
๓.๑ แผนงานการศึกษา	๑	๒,๕๗๐,๐๐๐	๑	๒,๕๗๐,๐๐๐	๑	๒,๕๗๐,๐๐๐	๑	๒,๕๗๐,๐๐๐	๑	๒,๕๗๐,๐๐๐	๕	๑๒,๖๓๐,๐๐๐
๓.๒ แผนงานเกษตรและชุมชน	๑	๒,๕๗๐,๐๐๐	๑	๒,๕๗๐,๐๐๐	๑	๒,๕๗๐,๐๐๐	๑	๒,๕๗๐,๐๐๐	๑	๒,๕๗๐,๐๐๐	๕	๑๒,๖๓๐,๐๐๐
๓.๓ แผนงานอุตสาหกรรมและการโยธา	๑	๒,๕๗๐,๐๐๐	๑	๒,๕๗๐,๐๐๐	๑	๒,๕๗๐,๐๐๐	๑	๒,๕๗๐,๐๐๐	๑	๒,๕๗๐,๐๐๐	๕	๑๒,๖๓๐,๐๐๐
รวม	๒๒	๗,๙๕๐,๐๐๐	๒๒	๗,๙๕๐,๐๐๐	๒๒	๗,๙๕๐,๐๐๐	๒๒	๗,๙๕๐,๐๐๐	๒๒	๗,๙๕๐,๐๐๐	๑๑๐	๓๙,๖๓๐,๐๐๐

ยุทธศาสตร์	ปี ๒๕๖๖		ปี ๒๕๖๗		ปี ๒๕๖๘		ปี ๒๕๖๙		รวม ๔ ปี	
	จำนวนโครงการ	งบประมาณ (บาท)	จำนวนโครงการ	งบประมาณ (บาท)	จำนวนโครงการ	งบประมาณ (บาท)	จำนวนโครงการ	งบประมาณ (บาท)	จำนวนโครงการ	งบประมาณ (บาท)
๗) ยุทธศาสตร์การบริหารจัดการองค์กรอย่างมีธรรมาภิบาล										
๗.๑ แผนงานบริหารงานทั่วไป	๑๑	๘๔๐,๐๐๐	๑๐	๒๓๐,๐๐๐	๑๐	๙๙๐,๐๐๐	๑๐	๗๔๐,๐๐๐	๔๐	๓,๗๐๐,๐๐๐
๗.๒ แผนงานคณะและชุมชน	๔	๑๕,๗๐๐,๐๐๐	๔	๑๕,๗๐๐,๐๐๐	๔	๑๕,๗๐๐,๐๐๐	๔	๑๕,๗๐๐,๐๐๐	๑๖	๖๓,๘๐๐,๐๐๐
๗.๓ แผนงานการศึกษา	๑	๑,๕๐๐,๐๐๐	๑	๑,๕๐๐,๐๐๐	-	-	-	-	๒	๓,๐๐๐,๐๐๐
๗.๔ แผนงานสาธารณสุข	๑	๒๐,๐๐๐	๑	๒๐,๐๐๐	๑	๒๐,๐๐๐	๑	๒๐,๐๐๐	๔	๘๐,๐๐๐
รวม	๑๗	๑๘,๐๖๐,๐๐๐	๑๖	๑๗,๘๕๐,๐๐๐	๑๕	๑๖,๗๘๐,๐๐๐	๑๕	๑๖,๕๖๐,๐๐๐	๖๓	๖๖,๘๔๐,๐๐๐
รวมทั้งสิ้น	๑๕๔	๔๓,๔๔๕,๐๐๐	๑๓๖	๓๙,๙๒๕,๐๐๐	๑๓๒	๓๕,๙๙๕,๐๐๐	๑๓๒	๓๕,๙๒๕,๐๐๐	๕๕๔	๑๖๖,๒๙๐,๐๐๐

บัญชีสรุปโครงการพัฒนา ที่นำมาจากแผนพัฒนาหมู่บ้านและแผนชุมชน
องค์การบริหารส่วนตำบลตำบลัง อำเภอสองตุ่ม จังหวัดสุโขทัย

ยุทธศาสตร์ที่	ยุทธศาสตร์สร้างความเข้มแข็งภาคการเกษตรและระบบเศรษฐกิจ ให้มั่นคงอย่างยั่งยืน	ปี ๒๕๖๖		ปี ๒๕๖๗		ปี ๒๕๖๘		ปี ๒๕๖๙		ปี ๒๕๗๐	จำนวนโครงการ	จำนวนโครงการ (บาท)	รวม (บาท)
		จำนวนโครงการ	งบประมาณ (บาท)	จำนวนโครงการ	งบประมาณ (บาท)	จำนวนโครงการ	งบประมาณ (บาท)	จำนวนโครงการ	งบประมาณ (บาท)				
๑	ยุทธศาสตร์ที่ ๑ ยุทธศาสตร์สร้างความเข้มแข็งภาคการเกษตรและระบบเศรษฐกิจ ให้มั่นคงอย่างยั่งยืน	๓	๔๐๐,๐๐๐	๓	๗๕๐,๐๐๐	๒	๑๕๐,๐๐๐	๓	๕๐๐,๐๐๐	๑	๕๐,๐๐๐	๑๒	๑,๘๕๐,๐๐๐
	รวม	๓	๔๐๐,๐๐๐	๓	๗๕๐,๐๐๐	๒	๑๕๐,๐๐๐	๓	๕๐๐,๐๐๐	๑	๕๐,๐๐๐	๑๒	๑,๘๕๐,๐๐๐
๒	ยุทธศาสตร์ที่ ๓ ยุทธศาสตร์การพัฒนาโครงสร้างพื้นฐานและเชื่อมโยงอย่างทั่วถึง	๒	๓๒๐,๐๐๐	๑	๓๐๐,๐๐๐	๑	๓๐๐,๐๐๐	-	-	-	-	๕	๙๒๐,๐๐๐
	รวม	๒	๓๒๐,๐๐๐	๑	๓๐๐,๐๐๐	๑	๓๐๐,๐๐๐	-	-	-	-	๕	๙๒๐,๐๐๐
๓	ยุทธศาสตร์ที่ ๔ ยุทธศาสตร์จัดการทรัพยากรธรรมชาติและสิ่งแวดล้อมอย่างยั่งยืน	๓	๑,๑๖๕,๐๐๐	๓	๑,๑๖๕,๐๐๐	๓	๑,๑๖๕,๐๐๐	๓	๑,๑๖๕,๐๐๐	๓	๑,๑๖๕,๐๐๐	๑๕	๕,๘๖๕,๐๐๐
	รวม	๓	๑,๑๖๕,๐๐๐	๓	๑,๑๖๕,๐๐๐	๓	๑,๑๖๕,๐๐๐	๓	๑,๑๖๕,๐๐๐	๓	๑,๑๖๕,๐๐๐	๑๕	๕,๘๖๕,๐๐๐
๔	ยุทธศาสตร์ที่ ๖ ยุทธศาสตร์การพัฒนาคุณภาพชีวิตประชาชนให้เกิดความยั่งยืน สังคมสงบสุข	๓	๒๖๐,๐๐๐	๓	๒๖๐,๐๐๐	๓	๒๖๐,๐๐๐	๓	๒๖๐,๐๐๐	๓	๒๖๐,๐๐๐	๑๕	๒,๖๐๐,๐๐๐
	รวม	๓	๒๖๐,๐๐๐	๓	๒๖๐,๐๐๐	๓	๒๖๐,๐๐๐	๓	๒๖๐,๐๐๐	๓	๒๖๐,๐๐๐	๑๕	๒,๖๐๐,๐๐๐
๕.๑	แผนงานการศึกษา วัฒนธรรมและนันทนาการ	๑	๑๐๐,๐๐๐	๑	๑๐๐,๐๐๐	๑	๑๐๐,๐๐๐	๑	๑๐๐,๐๐๐	๑	๑๐๐,๐๐๐	๕	๕๐๐,๐๐๐
๕.๒	แผนงานการศึกษา	๑	๑๐๐,๐๐๐	๑	๑๐๐,๐๐๐	๑	๑๐๐,๐๐๐	๑	๑๐๐,๐๐๐	๑	๑๐๐,๐๐๐	๕	๕๐๐,๐๐๐
๕.๓	แผนงานนันทนาการ	๑	๑๐๐,๐๐๐	๑	๑๐๐,๐๐๐	๑	๑๐๐,๐๐๐	๑	๑๐๐,๐๐๐	๑	๑๐๐,๐๐๐	๕	๕๐๐,๐๐๐
๕.๔	แผนงานสังคมสงเคราะห์	๑	๑๐๐,๐๐๐	๑	๑๐๐,๐๐๐	๑	๑๐๐,๐๐๐	๑	๑๐๐,๐๐๐	๑	๑๐๐,๐๐๐	๕	๕๐๐,๐๐๐
๕.๕	แผนงานสร้างความเข้มแข็งของชุมชน	๑	๑๐๐,๐๐๐	๑	๑๐๐,๐๐๐	๑	๑๐๐,๐๐๐	๑	๑๐๐,๐๐๐	๑	๑๐๐,๐๐๐	๕	๕๐๐,๐๐๐
	รวม	๑	๑๐๐,๐๐๐	๑	๑๐๐,๐๐๐	๑	๑๐๐,๐๐๐	๑	๑๐๐,๐๐๐	๑	๑๐๐,๐๐๐	๕	๕๐๐,๐๐๐
	รวมทั้งสิ้น	๑๓	๑,๑๖๕,๐๐๐	๑๓	๑,๑๖๕,๐๐๐	๑๓	๑,๑๖๕,๐๐๐	๑๓	๑,๑๖๕,๐๐๐	๑๓	๑,๑๖๕,๐๐๐	๖๕	๕,๘๖๕,๐๐๐
	รวมทั้งสิ้น	๑๓	๑,๑๖๕,๐๐๐	๑๓	๑,๑๖๕,๐๐๐	๑๓	๑,๑๖๕,๐๐๐	๑๓	๑,๑๖๕,๐๐๐	๑๓	๑,๑๖๕,๐๐๐	๖๕	๕,๘๖๕,๐๐๐

๒. บัญชีโครงการพัฒนาท้องถิ่น
รายละเอียดโครงการพัฒนา
แผนพัฒนาท้องถิ่น (พ.ศ.๒๕๖๖ - ๒๕๗๐)
องค์การบริหารส่วนตำบลคำชะอี

ก. ยุทธศาสตร์จังหวัดที่ ๑ การเติบโตทางเศรษฐกิจบนคุณภาพชีวิตที่เป็นมิตรกับสิ่งแวดล้อมอย่างยั่งยืน

ข. ๑ ยุทธศาสตร์พัฒนาการท่องเที่ยวเชิงนิเวศระดับโลกอย่างยั่งยืน

๑ พัฒนาการท่องเที่ยวเชิงนิเวศอย่างยั่งยืน

๑.๑ แผนงานการศาสนา วัฒนธรรมและนันทนาการ

ที่	โครงการ	วัตถุประสงค์	เป้าหมาย (ผลผลิตของโครงการ)	งบประมาณ					ตัวชี้วัด (KPI)	ผลที่คาดว่าจะได้รับ	หน่วยงาน รับผิดชอบหลัก
				๒๕๖๖ (บาท)	๒๕๖๗ (บาท)	๒๕๖๘ (บาท)	๒๕๖๙ (บาท)	๒๕๗๐ (บาท)			
๑	อบรมมัคคุเทศก์	เพื่อให้เด็ก เยาวชน และประชาชนในพื้นที่มีทักษะด้านภาษา	เด็ก เยาวชน ประชาชน จำนวน ๓๐ คน	๓๐,๐๐๐	๓๐,๐๐๐	๓๐,๐๐๐	๓๐,๐๐๐	๓๐,๐๐๐	จำนวนผู้เข้าร่วมโครงการ	การท่องเที่ยว มีการพัฒนา	สำนักปลัด
๒	ก่อสร้างจุดชมวิวและปรับปรุงภูมิทัศน์สวนทหาร	เพื่อพัฒนาให้เป็นแหล่งท่องเที่ยว	จุดชมวิวด้านอาหาร หมู่ที่ ๑ ต.คำชะอี	๑๐๐,๐๐๐	๑๐๐,๐๐๐	๑๐๐,๐๐๐	๑๐๐,๐๐๐	๑๐๐,๐๐๐	จุดชมวิว	มีสถานที่พักผ่อนหย่อนใจ	กองช่าง
๓	ส่งเสริมการท่องเที่ยวชุมชน	เพื่อพัฒนาแหล่งท่องเที่ยวในชุมชนให้ได้อาหารเชื่อมโยงการท่องเที่ยวให้ถึงแหล่งศึกษาเรียนรู้	ประชาชนตำบลคำชะอีและประชาชนทั่วไป	๓๐,๐๐๐	๓๐,๐๐๐	๓๐,๐๐๐	๓๐,๐๐๐	๓๐,๐๐๐	จำนวนผู้เข้าร่วมกิจกรรม	นักท่องเที่ยวเพิ่มขึ้น	สำนักปลัด
๔	เสริมสร้างทักษะภาษาเพื่อการสื่อสารด้านการท่องเที่ยว	เพื่อให้เด็ก เยาวชนและประชาชนในพื้นที่มีทักษะด้านภาษา	เด็ก เยาวชน ประชาชน จำนวน ๓๐ คน	๓๐,๐๐๐	๓๐,๐๐๐	๓๐,๐๐๐	๓๐,๐๐๐	๓๐,๐๐๐	ผู้ร่วมโครงการ	การท่องเที่ยวมีการพัฒนา	สำนักปลัด
๕	โครงการศึกษาดูงานวิถีชีวิตชุมชนต้นแบบด้านการท่องเที่ยว	เพื่อเพิ่มศักยภาพของกลุ่มการท่องเที่ยวชุมชน	ประชาชนในตำบล	๕๐,๐๐๐	๕๐,๐๐๐	๕๐,๐๐๐	๕๐,๐๐๐	๕๐,๐๐๐	ความพึงพอใจของผู้เข้าร่วมกิจกรรม	ประชาชนมีอาชีพ มีรายได้ มีศักยภาพพึ่งพาตนเองได้	สำนักปลัด
๖	โครงการส่งเสริมและพัฒนากาการท่องเที่ยวตำบลคำชะอี	เพื่อส่งเสริมอาชีพให้แก่ประชาชน	จำนวน ๑ ครั้ง	๓๐,๐๐๐	๓๐,๐๐๐	๓๐,๐๐๐	๓๐,๐๐๐	๓๐,๐๐๐	ความพึงพอใจของผู้เข้าร่วมกิจกรรม	ประชาชนมีอาชีพ มีรายได้ มีศักยภาพพึ่งพาตนเองได้	สำนักปลัด
๗	ประชาสัมพันธ์แหล่งท่องเที่ยวในตำบล	เพื่อประชาสัมพันธ์แหล่งท่องเที่ยว	๑. เอกสารเผยแพร่ประชาสัมพันธ์ ๒. ป้ายประชาสัมพันธ์แหล่งท่องเที่ยว	๓๐,๐๐๐	๓๐,๐๐๐	๓๐,๐๐๐	๓๐,๐๐๐	๓๐,๐๐๐	นักท่องเที่ยวเพิ่มขึ้น	แหล่งท่องเที่ยวเป็นที่รู้จักอย่างแพร่หลาย	สำนักปลัด

ก. ยุทธศาสตร์จังหวัดที่ ๑ การเติบโตทางเศรษฐกิจของภาคพืชไร่ที่เป็นมิตรกับสิ่งแวดล้อมอย่างยั่งยืน
ข. พัฒนาศูนย์ธุรกิจรากฐานให้เข้มแข็งและยั่งยืน

๒ พัฒนาศูนย์ธุรกิจรากฐานให้เข้มแข็งและยั่งยืน

๒.๑ แผนงานการเกษตร

ที่	โครงการ	วัตถุประสงค์	เป้าหมาย (ผลผลิตของโครงการ)	งบประมาณ					ตัวชี้วัด (KPI)	ผลที่คาดว่าจะได้รับ	หน่วยงานรับผิดชอบ
				๒๕๖๖ (บาท)	๒๕๖๗ (บาท)	๒๕๖๘ (บาท)	๒๕๖๙ (บาท)	๒๕๗๐ (บาท)			
๑	ส่งเสริมการเพาะเลี้ยงสัตว์น้ำ	เพื่อพัฒนาอาชีพประมงและให้ความรู้ด้านการเพาะเลี้ยงสัตว์น้ำ	ประชาชนในตำบลคำมะลิ	๑๐๐,๐๐๐	๑๐๐,๐๐๐	๑๐๐,๐๐๐	๑๐๐,๐๐๐	๑๐๐,๐๐๐	จำนวนผู้เข้าร่วมกิจกรรม	ประชาชนมีความรู้ชีวิตที่ดีขึ้น	สำนักงานปลัดสำนักปลัด
๒	พัฒนาความรู้ด้านการประมง	เพื่อส่งเสริมความรู้ความเข้าใจในการทำประมง	ประชาชนในตำบลคำมะลิ	๒๐,๐๐๐	๒๐,๐๐๐	๒๐,๐๐๐	๒๐,๐๐๐	๒๐,๐๐๐	จำนวนผู้เข้าร่วมกิจกรรม	ประชาชนมีความเข้าใจในการทำประมง	สำนักปลัด
๓	ส่งเสริมอาชีพด้านกรแปรรูปผลิตภัณฑ์จากสัตว์น้ำ	เพื่อส่งเสริมและพัฒนาอาชีพด้านการประมง	ประชาชนในตำบลคำมะลิ	๔๐,๐๐๐	๔๐,๐๐๐	๔๐,๐๐๐	๔๐,๐๐๐	๔๐,๐๐๐	จำนวนผู้เข้าร่วมกิจกรรม	ประชาชนมีรายได้เพิ่มขึ้น	สำนักปลัด
๔	ส่งเสริมการอนุรักษ์ทรัพยากรสัตว์น้ำ	เพื่อปลูกจิตสำนึกให้ชาวประมงรักษาทรัพยากรสัตว์น้ำ	กลุ่มชาวประมงพื้นบ้าน ผู้บริหารและเจ้าหน้าที่ร่วมกันปล่อยพันธุ์สัตว์น้ำ	๓๐,๐๐๐	๓๐,๐๐๐	๓๐,๐๐๐	๓๐,๐๐๐	๓๐,๐๐๐	จำนวนครั้งที่จัดกิจกรรม	ชาวประมงมีจิตสำนึก รักษาทรัพยากรสัตว์น้ำ	สำนักปลัด
๕	อุดหนุนงบประมาณโครงการธนาคารปูม้า	เพื่ออนุรักษ์และเพิ่มทรัพยากรปูม้า	กลุ่มอาชีพตำบลประมงในตำบลคำมะลิ	๒๐,๐๐๐	๒๐,๐๐๐	๒๐,๐๐๐	๒๐,๐๐๐	๒๐,๐๐๐	จำนวนผู้เข้าร่วมกิจกรรม	จำนวนปูม้าเพิ่มขึ้น ประชาชนมีรายได้เพิ่มขึ้น	สำนักปลัด

ก. ยุทธศาสตร์จังหวัดที่ ๓ พัฒนาโครงสร้างพื้นฐาน ความทันสมัยของเมือง การคมนาคมโลจิสติกส์และการเชื่อมโยงภูมิภาค

ข. พัฒนาศูนย์ธุรกิจรากฐานให้เข้มแข็งและยั่งยืน

๓. ยุทธศาสตร์การพัฒนาโครงสร้างพื้นฐานได้มาตรฐานและเชื่อมโยงอย่างทั่วถึง

๓.๑ แผนงานการศึกษา

ที่	โครงการ	วัตถุประสงค์	เป้าหมาย	งบประมาณและที่มา					ตัวชี้วัด (KPI)	ผลที่คาดว่าจะได้รับ	หน่วยงานรับผิดชอบ
				๒๕๖๖ (บาท)	๒๕๖๗ (บาท)	๒๕๖๘ (บาท)	๒๕๖๙ (บาท)	๒๕๗๐ (บาท)			
๑	โครงการปรับปรุงอาคารศูนย์พัฒนาเด็กเล็กภายในเขตตำบลมะลิ	เพื่อให้มีสถานที่สำหรับประกอบกิจกรรมต่าง ๆ และเตรียมความพร้อมสำหรับเด็กปฐมวัยที่สะดวก และถูกสุขลักษณะ	ปรับปรุงอาคาร ศพด. ๒ แห่ง	๑๐๐,๐๐๐	๑๐๐,๐๐๐	๑๐๐,๐๐๐	๑๐๐,๐๐๐	๑๐๐,๐๐๐	จำนวนสถานศึกษา	เด็กปฐมวัยมีสถานที่ในการเตรียมความพร้อมที่ถูกสุขลักษณะและเหมาะสมกับวัย	สำนักงานปลัด กองการ ศึกษา, กองช่าง

ที่	โครงการ	วัตถุประสงค์	เป้าหมาย	งบประมาณและที่มา					ตัวชี้วัด (KPI)	ผลที่คาดว่าจะได้รับ	หน่วยงานรับผิดชอบ
				๒๕๖๖ (บาท)	๒๕๖๗ (บาท)	๒๕๖๘ (บาท)	๒๕๖๙ (บาท)	๒๕๗๐ (บาท)			
๒	โครงการก่อสร้างอาคารศูนย์พัฒนาเด็กเล็กบ้านดงมะลิเหนือ	เพื่อให้มีสถานศึกษาที่เหมาะสม มีคุณภาพในการจัดการศึกษา สำหรับเด็กปฐมวัย	อาคาร ศพด.๑	-	-	-	-	อาคาร ศพด. ๑ แห่ง	อาคารศูนย์พัฒนาเด็กเล็กที่ได้มาตรฐาน สำหรับการจัดการศึกษา ให้แก่เด็กปฐมวัย	กองการ ศึกษา, กองช่าง	
๓	โครงการก่อสร้างเพดานอาคารศูนย์พัฒนาเด็กเล็กบ้านดงมะลิเหนือ	เพื่อก่อสร้างเพดานอาคารศูนย์พัฒนาเด็กเล็ก	เพดานในอาคารศูนย์พัฒนาเด็กเล็กบ้านดงมะลิเหนือ	-	-	-	-	พื้นที่ก่อสร้าง	อาคารศูนย์พัฒนาเด็กเล็กที่ได้มาตรฐาน สำหรับการจัดการศึกษา ให้แก่เด็กปฐมวัย	กองการ ศึกษา, กองช่าง	
๔	โครงการก่อสร้างหลังคาคลุมลานอเนกประสงค์และสนามเด็กเล่นศูนย์พัฒนาเด็กเล็กบ้านดงมะลิเหนือ	เพื่อให้สำหรับจัดกิจกรรมการเรียนการสอนสำหรับศูนย์พัฒนาเด็ก	อาคารโครงเหล็ก ขนาดไม่น้อยกว่า ๕ x ๖ x ๔.๕ เมตร	-	-	-	-	พื้นที่ก่อสร้าง	เด็กมีแหล่งเรียนรู้เพิ่มขึ้น	กองการ ศึกษา, กองช่าง	
๕	โครงการก่อสร้างหลังคาคลุมลานอเนกประสงค์และสนามเด็กเล่นศูนย์พัฒนาเด็กเล็กบ้านดงมะลิเหนือ	เพื่อให้สำหรับจัดกิจกรรมการเรียนการสอนสำหรับศูนย์พัฒนาเด็ก	อาคารโครงเหล็ก ขนาดไม่น้อยกว่า ๕ x ๖ x ๔.๕ เมตร	-	-	-	๑๐๐,๐๐๐	พื้นที่ก่อสร้าง	เด็กมีแหล่งเรียนรู้เพิ่มขึ้น	กองการ ศึกษา, กองช่าง	
๖	โครงการก่อสร้างสนามเด็กเล่นสร้างปัญญา	เพื่อให้เด็ก ๆ ในตำบลสนามเด็กเล่น และส่งเสริมพัฒนา ศักยภาพด้านร่างกาย อารมณ์ สังคม วินัย และสติปัญญา	สนามเด็กเล่นสร้างปัญญา หมู่ที่ ๒ ตำบลดงมะลิ	-	-	๑๐๐,๐๐๐	-	สนามเด็กเล่น สร้างปัญญา จำนวน ๑ ฐาน	เด็กในตำบลดงมะลิ ได้รับการพัฒนา ศักยภาพครบทุกด้าน	กอง การศึกษา	
๗	โครงการก่อสร้างสนามเด็กเล่นสร้างปัญญา	เพื่อให้เด็ก ๆ ในตำบลสนามเด็กเล่น และส่งเสริมพัฒนา ศักยภาพด้านร่างกาย อารมณ์ สังคม วินัย และสติปัญญา	สนามเด็กเล่นสร้างปัญญา หมู่ที่ ๓ ตำบลดงมะลิ	-	-	-	๑๐๐,๐๐๐	สนามเด็กเล่น สร้างปัญญา จำนวน ๑ ฐาน	เด็กในตำบลดงมะลิ ได้รับการพัฒนา ศักยภาพครบทุกด้าน	กอง การศึกษา	

ก. ยุทธศาสตร์จังหวัดที่ ๓ พัฒนาโครงสร้างพื้นฐาน ความทันสมัยของเมือง การคมนาคมโลจิสติกส์และการเชื่อมโยงภูมิภาค
 ข. พัฒนาเศรษฐกิจฐานให้เข้มแข็งและยั่งยืน

๓. ยุทธศาสตร์การพัฒนาโครงสร้างพื้นฐานได้มาตรฐานและเชื่อมโยงอย่างทั่วถึง

๓.๒ แผนงานการเคหะชุมชน

ที่	โครงการ	วัตถุประสงค์	เป้าหมาย (ผลผลิตของโครงการ)	งบประมาณ					ตัวชี้วัด (KPI)	ผลที่คาดว่าจะได้รับ	หน่วยงาน รับผิดชอบ
				๒๕๖๖ (บาท)	๒๕๖๗ (บาท)	๒๕๖๘ (บาท)	๒๕๖๙ (บาท)	๒๕๗๐ (บาท)			
๑	ติดตั้งป้ายชื่อศาลาแต่ละจุด หมู่ที่ ๑ หมู่ที่ ๒ และ หมู่ที่ ๓	เพื่อให้มีป้ายบอกชื่อศาลาแต่ละแห่ง	จำนวน ๓ หมู่บ้าน	-	-	-	-	-	จำนวนป้ายที่ดำเนินการ	ประชาชนได้รับความสะดวกในการเดินทาง	กองช่าง
๒	ขยายเขตไฟฟ้าสาธารณะจากบ้านคอแหะ บึงโสบ หมู่ที่ ๓	เพื่อให้ประชาชนมีความปลอดภัยในการสัญจรยามค่ำคืน	จำนวน ๑ จุด	-	-	-	-	-	จำนวนแห่งที่ดำเนินการ	ประชาชนมีความปลอดภัยในชีวิตและทรัพย์สิน	กองช่าง
๓	ติดตั้งป้ายชื่อซอยหมู่บ้าน หมู่ที่ ๑ หมู่ที่ ๒ และ หมู่ที่ ๓	เพื่อให้มีป้ายบอกชื่อซอยแต่ละซอย	จำนวน ๓ หมู่บ้าน	๖๐๐,๐๐๐	-	-	-	-	จำนวนป้ายที่ดำเนินการ	ประชาชนได้รับความสะดวกในการเดินทาง	กองช่าง
๔	ปรับปรุงซ่อมแซมเบียงตามสาย หมู่ที่ ๒ และ หมู่ที่ ๓	เพื่อให้ประชาชนได้รับข้อมูลข่าวสารอย่างทั่วถึง	หมู่ที่ ๒ และหมู่ที่ ๓	๓๕๐,๐๐๐	-	-	-	-	จำนวนแห่งที่ดำเนินการ	ประชาชนได้รับข้อมูลข่าวสารอย่างทั่วถึง	กองช่าง
๕	ป้ายบอกทาง หมู่ที่ ๒	เพื่อให้ผู้ใช้เส้นทางบอกทางเดินทางไปยังจุดหมายปลายทางของสถานที่สำคัญ	จำนวน ๑ จุด	๒๐,๐๐๐	-	-	-	-	จำนวนแห่งที่ดำเนินการ	ประชาชนเดินทางสะดวกปลอดภัย	กองช่าง
๖	ขยายเขตไฟฟ้าสาธารณะจากบ้านนางบุหลาด ลานนก สี่โรงเรียนเรือยาว หมู่ที่ ๓	เพื่อให้ประชาชนมีความปลอดภัยในการสัญจรยามค่ำคืน	จำนวน ๒๐ จุด	๒๐๐,๐๐๐	-	-	-	-	จำนวนแห่งที่ดำเนินการ	ประชาชนมีความปลอดภัยในชีวิตและทรัพย์สิน	กองช่าง
๗	ขยายเขตไฟฟ้าสาธารณะ หมู่ที่ ๑ หมู่ที่ ๓	เพื่อให้ประชาชนมีความปลอดภัยในการสัญจรยามค่ำคืน	จำนวน ๓ จุด	๑๐,๐๐๐	-	-	-	-	จำนวนแห่งที่ดำเนินการ	ประชาชนมีความปลอดภัยในชีวิตและทรัพย์สิน	กองช่าง
๘	ขยายเขตไฟฟ้าสาธารณะ หมู่ที่ ๒ หมู่ที่ ๓	เพื่อให้ประชาชนมีความปลอดภัยในการสัญจรยามค่ำคืน	จำนวน ๓ จุด	๑๐,๐๐๐	-	-	-	-	จำนวนแห่งที่ดำเนินการ	ประชาชนมีความปลอดภัยในชีวิตและทรัพย์สิน	กองช่าง
๙	ขยายเขตไฟฟ้าสาธารณะ หมู่บ้านบงผางฝาดิ๊ะ ยานา หมู่ที่ ๓	เพื่อให้ประชาชนมีความปลอดภัยในการสัญจรยามค่ำคืน	จำนวน ๑ จุด	๑๐,๐๐๐	-	-	-	-	จำนวนแห่งที่ดำเนินการ	ประชาชนมีความปลอดภัยในชีวิตและทรัพย์สิน	กองช่าง

ที่	โครงการ	วัตถุประสงค์	เป้าหมาย (ผลผลิตของโครงการ)	งบประมาณ					ตัวชี้วัด (KPI)	ผลที่คาดว่าจะได้รับ	หน่วยงาน รับผิดชอบ
				๒๕๖๖ (บาท)	๒๕๖๗ (บาท)	๒๕๖๘ (บาท)	๒๕๖๙ (บาท)	๒๕๗๐ (บาท)			
๑๐	ขยายเขตไฟฟ้าสาธารณะ หน้าบ้านบางเจ๊ะเย๊ะ เบาะหมัด หมู่ที่ ๓	เพื่อให้ประชาชนมีความ ปลอดภัยในการสัญจรยาม ค่ำคืน	จำนวน ๓ จุด	-	-	-	-	-	จำนวนแผงที่ ดำเนินการ	ประชาชนมีความ ปลอดภัยในชีวิตและ ทรัพย์สิน	กองช่าง

ก. ยุทธศาสตร์จังหวัดที่ ๓ พัฒนาโครงสร้างพื้นฐาน ระบบการคมนาคม การขนส่งและโลจิสติกส์ เพื่อรองรับการพัฒนาจังหวัดและเชื่อมโยงสู่อาเซียน

ข. ยุทธศาสตร์การพัฒนาขององค์กรปกครองส่วนท้องถิ่นในเขตจังหวัดสตูล

๓. ยุทธศาสตร์การพัฒนาโครงสร้างพื้นฐานได้มาตรฐานและเชื่อมโยงอย่างทั่วถึง

๓.๓ แผนงานอุตสาหกรรมและการโยธา

ที่	โครงการ	วัตถุประสงค์	เป้าหมาย (ผลผลิตของโครงการ)	งบประมาณ					ตัวชี้วัด (KPI)	ผลที่คาดว่าจะได้รับ	หน่วยงาน รับผิดชอบ
				๒๕๖๖ (บาท)	๒๕๖๗ (บาท)	๒๕๖๘ (บาท)	๒๕๖๙ (บาท)	๒๕๗๐ (บาท)			
๑	ซ่อมแซมสะพาน ท่าเสาเทียบ เรือน้ำกลั่นบราดู (ฝั่งเกาะ) หมู่ที่ ๑	เพื่อให้ประชาชนเดินทาง สะดวกปลอดภัย	จำนวน ๑ แห่ง	-	-	-	-	-	จำนวนแห่งที่ ดำเนินการ	ประชาชนเดินทาง สะดวกปลอดภัย	กองช่าง
๒	ปรับปรุงถนนสายหน้าศูนย์ พัฒนาเด็กเล็กบ้านดามะลัง เหนือ หมู่ที่ ๒	เพื่อให้ประชาชนเดินทาง สะดวกปลอดภัย	กว้าง ๑.๕๐ ม. ยาว ๔๑.๐๐ ม.	-	-	-	-	-	จำนวนระยะทาง ที่ดำเนินการ	ประชาชนได้รับ ความสะดวก ในการเดินทาง	กองช่าง
๓	ปรับปรุงถนนหน้าคอนกรีต เสริมเหล็ก (สายตรงข้ามบ้าน นายอมร อยู่ดี) หมู่ที่ ๒ บ้านดามะลังเหนือ	เพื่อระบายน้ำท่วมขังภายใน หมู่บ้าน	กว้าง ๑.๒๐ ม. หนาเฉลี่ย ๐.๑๐ ม. ยาว ๖๑.๐๐ ม.	-	-	-	-	-	จำนวนระยะ ทางที่ ดำเนินการ	น้ำไม่ท่วมขังภายใน ชุมชน	กองช่าง
๔	ปรับปรุงถนน (สายคลองน้ำแดง) หมู่ที่ ๒	เพื่อให้ประชาชนเดินทาง สะดวกปลอดภัย	ยาวประมาณ ๓,๓๐๐ เมตร	๑,๐๐๐,๐๐๐	-	-	-	-	จำนวนระยะทาง ที่ดำเนินการ	ประชาชนได้รับ ความสะดวก ในการเดินทาง	กองช่าง
๕	ปรับปรุงถนนบ้านภูเขาหมู่ที่ ๒ - บ้านนายประดิ่งขี้ เหมเป็นต้น หมู่ที่ ๒	เพื่อให้ประชาชนเดินทางได้ สะดวก ปลอดภัย	กว้าง ๒.๕๐ ม. ยาว ๒๑.๕๐ ม.	-	-	-	-	-	จำนวนระยะทาง ที่ดำเนินการ	ประชาชนได้รับ ความสะดวก ในการเดินทาง	กองช่าง

ที่	โครงการ	วัตถุประสงค์	เป้าหมาย (ผลผลิตของโครงการ)	งบประมาณ					ตัวชี้วัด (KPI)	ผลที่คาดว่าจะได้รับ	หน่วยงาน รับผิดชอบหลัก
				๒๕๖๖ (บาท)	๒๕๖๗ (บาท)	๒๕๖๘ (บาท)	๒๕๖๙ (บาท)	๒๕๗๐ (บาท)			
๖	ก่อสร้างถนนต่อจากบ้านราชัย เหมเป็นต้น - ถนนสายนาถึง หมู่ที่ ๒	เพื่อเป็นเส้นทางคมนาคมและ ขนส่งสินค้าเกษตร	กว้าง ๓.๕๐ ม. ระยะทาง ๘๐.๐๐ ม.	-	-	-	-	-	จำนวนระยะทาง ที่ดำเนินการ	ประชาชนได้รับ ความสะดวก ในการเดินทาง	กองช่าง
๗	ปรับปรุงภูมิทัศน์บริเวณ โรงเรียนเรียวว หมู่ที่ ๓	เพื่อปรับปรุงภูมิทัศน์บริเวณ โรงเรียนเรียววให้ประชาชน มีที่พักผ่อนหย่อนใจ	ปรับปรุงภูมิทัศน์บริเวณ โรงเรียนเรียวว จำนวน ๑ แห่ง	๑,๐๐๐,๐๐๐	-	-	-	-	จำนวนแห่งที่ ดำเนินการ	ประชาชนมีสภาพ จิตใจที่ดี มีความสุข	กองช่าง
๘	ถมดินในสระบริเวณเตาเผาขยะ หมู่ที่ ๓	เพื่อก่อสร้างอาคารสำนักงาน สถานที่ออกกำลังกาย	จำนวน ๑ แห่ง	-	๑,๔๑๐,๐๐๐	-	-	-	จำนวนระยะทาง ที่ดำเนินการ	ประชาชนไม่ได้รับ ความสะดวกในการ ติดต่อและมีสถานที่ ออกกำลังกาย	กองช่าง
๙	สำรวจออกแบบสะพานข้ามคลอง มีนั้ง หมู่ที่ ๑	เพื่อเป็นเส้นทางคมนาคมและ ขนส่งสินค้าการเกษตร	จำนวน ๓ แห่ง	-	-	-	๑,๐๐๐,๐๐๐	-	จำนวนระยะ ทางที่ดำเนินการ	ประชาชนไม่ได้รับความ สะดวกในการเดินทาง	กองช่าง
๑๐	จ้างออกแบบอาคารก่อสร้าง สำนักงานองค์การบริหารส่วน- ตำบลตำมะลังหมู่ที่ ๓	เพื่อความสะดวกในการปฏิบัติ งานของเจ้าหน้าที่และผู้มา ติดต่อราชการ	จำนวน ๑ แห่ง	-	-	๕๐๐,๐๐๐	-	-	อาคารตัวชี้วัด	เจ้าหน้าที่และผู้มา ติดต่อได้รับความ สะดวก	กองช่าง
๑๑	ทูลอยน้ำ ศาลาที่ ๓ หมู่ที่ ๓	เพื่อจอดเรือ รับ-ส่ง ผู้ป่วย กรณีฉุกเฉิน	ขนาด ๙๖ ตร.ม.หรือมากกว่า ผูกเรือเสาร้อยเชือกกราวกันตก เสา ๘ เกลี่ยม ๖ ฟัง ๓๘ ต้น เชือกกราวกันเชือกโพลีเอสเตอร์ ขนาด ๑๕ มม. ยาวไม่น้อยกว่า ๑๑๐ เมตร ทูลอยขนาด (w)๑๐๐ x (L) ๑๐๐x (H) ๕๐ cm. จำนวน ๙๖. ตร.ม. หมุดผูกเรือ ๒ ชุด อุปกรณ์โยงยึดพร้อมค่าดำเนินการ ตอกเสา ฟันประกอบเสา เสาแอสแตนเลส (เกรด ๓๐๔) ขนาด ๗ ไม่น้อยกว่า ๑๕๐ มม. ยาวไม่น้อยกว่า ๖ เมตร ๔ ชุด	๑,๕๕๐,๐๐๐	-	-	-	-	จำนวนแห่งที่ ดำเนินการ	เพื่ออำนวยความสะดวก สะดวกในการ จอดเรือ รับ-ส่ง	กองช่าง

ที่	โครงการ	วัตถุประสงค์	เป้าหมาย (ผลผลิตของโครงการ)	งบประมาณ				ตัวชี้วัด (KPI)	ผลที่คาดว่าจะ จะได้รับ	หน่วยงาน รับผิดชอบ
				๒๕๖๖ (บาท)	๒๕๖๗ (บาท)	๒๕๖๘ (บาท)	๒๕๖๙ (บาท)			
๑๒	ทุนลอยน้ำ หมู่ที่ ๑	เพื่อจัดซื้อวัสดุอุปกรณ์	ขนาด ๘๖ ตร.ม.พร้อมหมุดผูกเรือสำหรับเรือยาว ๑๕ คัน เชือกยาว ๖ ฟุต ๑๕ นิ้ว เชือกยาว ๑๕ เมตร เชือกยาว ๑๕ เมตร	๑,๙๕๐,๐๐๐	-	-	-	จำนวนแห่งที่ดำเนินการ	เพื่ออำนวยความสะดวกในการจัดซื้อวัสดุ	กองช่าง

ก. ยุทธศาสตร์ที่ ๔ การบริหารจัดการทรัพยากรธรรมชาติและสิ่งแวดล้อมเพื่อคุณค่าแห่งชีวิตและการอนุรักษ์ที่ยั่งยืน

ข. ยุทธศาสตร์ที่ ๔ สร้างความสมดุลทางทรัพยากรธรรมชาติและสิ่งแวดล้อม

๔. ยุทธศาสตร์จัดการทรัพยากรธรรมชาติและสิ่งแวดล้อมสู่สังคมอย่างยั่งยืน

๔.๑ แผนงานสาธารณสุข

ที่	โครงการ	วัตถุประสงค์	เป้าหมาย (ผลผลิตของโครงการ)	งบประมาณและที่ผ่านมา				ตัวชี้วัด (KPI)	ผลที่คาดว่าจะ ได้รับ	หน่วยงาน รับผิดชอบ
				๒๕๖๖ บาท	๒๕๖๗ บาท	๒๕๖๘ บาท	๒๕๖๙ บาท			
๑	เยาวชนตำบลอู่ไร่ สิ่งแวดล้อม	เพื่อเสริมสร้างองค์ความรู้และส่งเสริมการมีส่วนร่วมของเยาวชนในการอนุรักษ์ทรัพยากรธรรมชาติและสิ่งแวดล้อม	เยาวชนในตำบลจำนวน ๕๐ คน	๒๕,๐๐๐	๒๕,๐๐๐	๒๕,๐๐๐	๒๕,๐๐๐	จำนวนผู้เข้าร่วมกิจกรรม	เยาวชนมีส่วนร่วม ทรัพยากรธรรมชาติและสิ่งแวดล้อมของชุมชน	กอง สาธารณสุข
๒	ตำบลอู่ไร่สะอาด	เพื่อส่งเสริมสุขภาพอนามัยและกำจัดแหล่งเพาะพันธุ์ยุงลายในพื้นที่ตำบลอู่ไร่	ประชาชน/เยาวชน ตำบลอู่ไร่ จำนวน ๑๐๐ คน	๕๐,๐๐๐	๕๐,๐๐๐	๕๐,๐๐๐	๕๐,๐๐๐	จำนวนผู้เข้าร่วมกิจกรรม	ตำบลอู่ไร่มี สุขภาพอนามัยแวดล้อมที่ดี	กอง สาธารณสุข

ที่	โครงการ	วัตถุประสงค์	เป้าหมาย (ผลผลิตของโครงการ)	งบประมาณและที่ผ่านมา					ตัวชี้วัด (KPI)	ผลที่คาดว่าจะได้รับ	หน่วยงาน รับผิดชอบ
				๒๕๖๖ บาท	๒๕๖๗ บาท	๒๕๖๘ บาท	๒๕๖๙ บาท	๒๕๗๐ บาท			
๓	อนุรักษ์พันธุกรรมพืชอันเนื่องมาจากพระราชดำริ พลเอกหญิง พลเรือเอกหญิง พลอากาศเอกหญิง สมเด็จพระ กนิษฐาธิราชเจ้ากรมสมเด็จพระ เทพรัตนราชสุดาเจ้านายเจ้าฟ้าจุฬา ดิริยสร มทาวีร์ลงกรรณบรรราช- ภักดิ์ สิริภักดิ์ณี พริยพัฒน์รัฐสิมา คุณากร ปิยชาติสยามบรมราช- กุมารี	เพื่ออนุรักษ์พันธุกรรมพืช อันเนื่องมาจากพระราชดำริ พลเอกหญิง พลเรือเอกหญิง พลอากาศเอกหญิง สมเด็จพระ กนิษฐาธิราชเจ้ากรมสมเด็จพระ เทพรัตนราชสุดาเจ้านายเจ้าฟ้าจุฬา ดิริยสร มทาวีร์ลงกรรณบรรราช- ภักดิ์ สิริภักดิ์ณี พริยพัฒน์รัฐสิมา คุณากร ปิยชาติสยามบรมราช- กุมารี	จำนวนผู้เข้าร่วม กิจกรรม ๕๐ คน	๒๐,๐๐๐ บาท	๒๐,๐๐๐ บาท	๒๐,๐๐๐ บาท	๒๐,๐๐๐ บาท	๒๐,๐๐๐ บาท	จำนวนผู้เข้าร่วม กิจกรรม	มีการดำเนินงานกิจกรรม อนุรักษ์พันธุกรรมพืช อันเนื่องมาจากพระ ราชดำริ ศาสตราจารย์ พลเอกหญิง พลเรือเอกหญิง พลอากาศเอกหญิง สมเด็จพระกนิษฐา ธิราชเจ้ากรมสมเด็จพระ เทพรัตนราชสุดา เจ้าฟ้ามหาจักรี สิรินธร มทาวีร์ลงกรร ณบรรราชภักดิ์ สิริภัก ดิ์ณี พริยพัฒน์รัฐสิมา คุณากรปิยชาติ สยามบรมราชกุมารี	กอง สาธารณสุขฯ
๔	ชาวตำบลจัต จิตอาสาสร้างป่า รักษ์น้ำ	เพื่อส่งเสริมการมีส่วนร่วม ในการอนุรักษ์และ ฟื้นฟูทรัพยากรน้ำและป่า	จำนวนผู้เข้าร่วม กิจกรรม ๑๐๐ คน	๒๐,๐๐๐ บาท	๒๐,๐๐๐ บาท	๒๐,๐๐๐ บาท	๒๐,๐๐๐ บาท	๒๐,๐๐๐ บาท	จำนวนผู้เข้าร่วม กิจกรรม	ประชาชนตระหนัก และมีส่วนร่วมใน การอนุรักษ์ และฟื้นฟู ทรัพยากรน้ำและป่า	กอง สาธารณสุขฯ
๕	บ้านสวยไร่ชยะ	เพื่อส่งเสริมให้มีความตระหนัก และร่วมมือกันรักษา สะอาดในบ้านเรือนของตนเอง และสามารถบริหารจัดการขยะ ด้วยตนเอง	จำนวนครัวเรือนที่เข้าร่วม กิจกรรมไม่น้อยกว่า ๑๐ ครัวเรือน	๓๐,๐๐๐ บาท	๓๐,๐๐๐ บาท	๓๐,๐๐๐ บาท	๓๐,๐๐๐ บาท	๓๐,๐๐๐ บาท	จำนวนครัวเรือนที่ เข้าร่วมกิจกรรม	ประชาชนตระหนัก และร่วมมือกันรักษา ความสะอาดในบ้าน เรือนของตนเอง บ้าน/ชุมชน สะอาด ไร้ขยะ	กอง สาธารณสุขฯ

- ก. ยุทธศาสตร์ที่ ๔ การบริหารจัดการทรัพยากรธรรมชาติและสิ่งแวดล้อมเพื่ออุดมค่าแห่งชีวิตและการอนุรักษ์ที่ยั่งยืน
 ข. ยุทธศาสตร์ที่ ๔ สร้างความสมดุลทางทรัพยากรธรรมชาติและสิ่งแวดล้อม

๔. ยุทธศาสตร์จัดการทรัพยากรธรรมชาติและสิ่งแวดล้อมสู่สังคมก้าวหน้าอย่างยั่งยืน

๔-๒ แผนงานและชุมชน

ที่	โครงการ	วัตถุประสงค์	เป้าหมาย (ผลผลิตของโครงการ)	งบประมาณและที่ผ่านมา					ตัวชี้วัด (KPI)	ผลที่คาดว่าจะได้รับ	หน่วยงาน รับผิดชอบ
				๒๕๖๖ บาท	๒๕๖๗ บาท	๒๕๖๘ บาท	๒๕๖๙ บาท	๒๕๗๐ บาท			
๑	ซ่อมแซมและต่อเติมอาคารเตาเผาขยะ	เพื่อซ่อมแซมและต่อเติมอาคารเตาเผาขยะให้มีสภาพมั่นคงแข็งแรงปลอดภัยต่อการทำงาน	อาคารเตาเผาขยะมั่นคงแข็งแรง ๑ แห่ง	๑๐๐,๐๐๐	๑๐๐,๐๐๐	๑๐๐,๐๐๐	๑๐๐,๐๐๐	๑๐๐,๐๐๐	จำนวนอาคารที่ได้รับการบำรุงรักษาให้มั่นคงแข็งแรงปลอดภัยต่อการทำงาน	อาคารเตาเผาขยะได้รับการบำรุงรักษาให้มั่นคงแข็งแรงปลอดภัยต่อการทำงาน	กอง สาธารณสุขฯ
๒	ส่งเสริมการจัดทำคู่มือเสียครีวเรือน	เพื่อเสริมสร้างองค์ความรู้และส่งเสริมการจัดทำคู่มือเสียครีวเรือนอย่างยั่งยืน	คู่มือเสียครีวเรือน ๓๐ คู่มือ	๓๐,๐๐๐	๓๐,๐๐๐	๓๐,๐๐๐	๓๐,๐๐๐	๓๐,๐๐๐	จำนวนคู่มือเสียครีวเรือนที่เข้าร่วมโครงการ	ประชาชนตระหนักและร่วมดำเนินการจัดทำคู่มือเสียครีวเรือนอย่างยั่งยืน	กอง สาธารณสุขฯ

ก. ยุทธศาสตร์จังหวัดที่ ๒ การพัฒนาคุณภาพสังคมแห่งความสงบเรียบร้อย อันดีและระบบบริการรัฐที่มีประสิทธิภาพสูง

- ข. ยุทธศาสตร์ที่ ๓ พัฒนาศักยภาพคนและสังคมให้ทันสมัย สร้างภูมิปัญญาและการเรียนรู้อย่างต่อเนื่อง
 ๔. ยุทธศาสตร์ที่ ๕ ยุทธศาสตร์การอนุรักษ์สิ่งแวดล้อม วัฒนธรรม จารีตประเพณี และพัฒนาภูมิปัญญาท้องถิ่น

๔-๑ แผนงานการศาสนา วัฒนธรรมและนันทนาการ

ที่	โครงการ	วัตถุประสงค์	เป้าหมาย (ผลผลิตของโครงการ)	งบประมาณและที่มา					ตัวชี้วัด(KPI)	ผลที่คาดว่าจะได้รับ	หน่วยงาน รับผิดชอบ
				๒๕๖๖ (บาท)	๒๕๖๗ (บาท)	๒๕๖๘ (บาท)	๒๕๖๙ (บาท)	๒๕๗๐ (บาท)			
๑	อุดหนุนงบประมาณโครงการจัดงานวันเฉลิมฉลองปีที่ ๕	เพื่อส่งเสริมประเพณีทางศาสนาและการทำงานอย่างมีส่วนร่วม	จำนวน ๒ มัสยิด	๕๐,๐๐๐	๕๐,๐๐๐	๕๐,๐๐๐	๕๐,๐๐๐	๕๐,๐๐๐	จำนวนผู้เข้าร่วมกิจกรรม	ประเพณีวัฒนธรรมอันดีได้รับการสืบทอดและประชาชนมีความสามัคคี	กอง การศึกษา
๒	โครงการส่งเสริมประเพณีและวันสำคัญทางศาสนา	เพื่ออนุรักษ์และส่งเสริมประเพณีและวันสำคัญ	จำนวน ๓ หมู่บ้าน	๑๐,๐๐๐	๑๐,๐๐๐	๑๐,๐๐๐	๑๐,๐๐๐	๑๐,๐๐๐	จำนวนครั้งของการจัดกิจกรรม	ประเพณีวัฒนธรรมอันดีได้รับการสืบทอด	กอง การศึกษา
๓	อุดหนุนงบประมาณโครงการสร้างสัมพันธ์ในตำบล	เพื่อส่งเสริมและอนุรักษ์ประเพณีทางศาสนา	มัสยิด ๒ แห่ง	๖๐,๐๐๐	๖๐,๐๐๐	๖๐,๐๐๐	๖๐,๐๐๐	๖๐,๐๐๐	จำนวนศาสนสถาน	ประเพณีวัฒนธรรมอันดีได้รับการสืบทอด	กอง การศึกษา

ที่	โครงการ	วัตถุประสงค์	เป้าหมาย (ผลผลิตของโครงการ)	งบประมาณและที่มา					ตัวชี้วัด(KPI)	ผลที่คาดว่าจะได้รับ	หน่วยงาน รับผิดชอบ
				๒๕๖๖ (บาท)	๒๕๖๗ (บาท)	๒๕๖๘ (บาท)	๒๕๖๙ (บาท)	๒๕๗๐ (บาท)			
๔	โครงการส่งเสริมและอนุรักษ์ วัฒนธรรม ภูมิปัญญาใน ตำบลบ้านมะสัง	เพื่ออนุรักษ์และส่งเสริม ประเพณี ศาสนาและ วัฒนธรรมต่าง ๆ	ผู้เข้าร่วมจำนวน ๑๐๐ คน	๓๐,๐๐๐	๓๐,๐๐๐	๓๐,๐๐๐	๓๐,๐๐๐	๓๐,๐๐๐	จำนวน ผู้เข้าร่วม กิจกรรม	วัฒนธรรมและภูมิ ปัญญาได้รับการสืบ ทอด	กอง การศึกษา
๕	โครงการศึกษาดูงาน วัดหนองปรือประชาสงเคราะห์ จังหวัดกาญจนบุรี	เพื่อให้ศึกษาค้นคว้าเกี่ยวกับ วัฒนธรรม วิถีชีวิตของท้องถิ่น	ผลการวิจัยเกี่ยวกับวัฒนธรรม และวิถีชีวิตของท้องถิ่น	๑๐,๐๐๐	๑๐,๐๐๐	๑๐,๐๐๐	๑๐,๐๐๐	๑๐,๐๐๐	จำนวนครั้ง การจัดทำวิจัย	มีข้อมูลเกี่ยวกับ วัฒนธรรมและวิถีชีวิต ของท้องถิ่น	กอง การศึกษา
๖	โครงการทัศนศึกษาด้านศาสนา และศิลปวัฒนธรรม	เพื่อส่งเสริมให้ประชาชนมี ความรู้ความเข้าใจในการปฏิบัติ งานทางศาสนาและเปิดโลกทัศน์ ในการใช้ชีวิตประจำวัน	ผู้นำท้องถิ่น ผู้นำศาสนา ผู้นำเยาวชนและผู้เกี่ยวข้อง ประมาณ ๕๐ คน	๖๐,๐๐๐	๖๐,๐๐๐	๖๐,๐๐๐	๖๐,๐๐๐	๖๐,๐๐๐	จำนวนผู้เข้าร่วม โครงการ	ประชาชนเมตตา ได้รับความรู้และมี โลกทัศน์ในการดำรง ชีวิตประจำวันและ พัฒนาสังคม	กอง การศึกษา
๗	โครงการแข่งขันทักษะวิชาการ ศาสนาและจริยธรรม	เพื่อส่งเสริมความรับผิดชอบ ทักษะวิชาการด้านศาสนา อิสลามและจริยธรรมในการ ดำรงชีวิต	เด็ก เยาวชน ผู้นำท้องถิ่น ผู้นำศาสนา ครูสอนศาสนา และประชาชนทั่วไปประมาณ ๒๐๐ คน	๒๐,๐๐๐	๒๐,๐๐๐	๒๐,๐๐๐	๒๐,๐๐๐	๒๐,๐๐๐	จำนวนผู้เข้าร่วม กิจกรรม	- ได้ได้รับการส่งเสริม ทักษะทางวิชาการ มากยิ่งขึ้น - เด็กนักเรียนเห็น ความสำคัญของการ เรียนศาสนา	กอง การศึกษา
๘	โครงการเยี่ยมชมเย็บประชาชน ในสหกรณ์อิสลาม	- เพื่อออกเยี่ยมเยียนประชาชน ผู้นำศาสนาและผู้สอนอัลกุรอาน ในเดือนรอมฎอน	- มีสถิติและสถานที่ละหมาด ตามลำดับจนถึง จำนวน ๕ แห่ง - ผู้นำศาสนา - ผู้สอนอัลกุรอาน จำนวน ๕๐ คน	๒๐,๐๐๐	๒๐,๐๐๐	๒๐,๐๐๐	๒๐,๐๐๐	๒๐,๐๐๐	จำนวนผู้เข้าร่วม กิจกรรม	- ทราบสภาพปัญหา ของผู้นำศาสนาและ ผู้สอนอัลกุรอาน	กอง การศึกษา
๙	โครงการจัดซื้อเครื่องออกกำลังกาย กลางแจ้ง	เพื่อให้ประชาชนมีเครื่องออก กำลังกาย	เครื่องออกกำลังกายกลางแจ้ง หมู่ที่ ๑ หมู่ที่ ๒ และหมู่ที่ ๓	๓๐๐,๐๐๐	-	-	-	-	เครื่องออกกำลังกาย กลางแจ้ง ๑ ชุด	ประชาชนมีสถานที่ และเครื่องออกกำลังกาย	กอง การศึกษา

- ก. ยุทธศาสตร์จังหวัดที่ ๒ การพัฒนาคุณภาพสังคมโดยรวม ร้อย สันติสุขและระบบบริการรัฐที่มีประสิทธิภาพสูง
- ข. ยุทธศาสตร์ที่ ๓ พัฒนาศักยภาพคนและสังคมให้ทันสมัย สร้างภูมิปัญญาและการเรียนรู้อย่างต่อเนื่อง
๒. ยุทธศาสตร์การพัฒนาคุณภาพชีวิตประชาชนให้เกิดความยั่งยืน สังคมสงบสุข

๒.๑ แผนงานทางศาสนา วัฒนธรรมและสุขภาพ

ที่	โครงการ	วัตถุประสงค์	เป้าหมาย (ผลผลิตของโครงการ)	งบประมาณและที่มา					ตัวชี้วัด(KPI)	ผลที่คาดว่าจะได้รับ	หน่วยงาน รับผิดชอบ
				๒๕๖๖ (บาท)	๒๕๖๗ (บาท)	๒๕๖๘ (บาท)	๒๕๖๙ (บาท)	๒๕๗๐ (บาท)			
๑	โครงการมีทักษะกีฬาภาคฤดูร้อน	เพื่อส่งเสริมทักษะการเล่นกีฬาให้มีความเป็นเลิศ	เด็กอายุระหว่าง ๘ - ๑๒ ปี ประมาณ ๕๐ คน	๕๕,๐๐๐	๕๐,๐๐๐	๕๐,๐๐๐	๕๐,๐๐๐	๕๐,๐๐๐	จำนวนผู้เข้าร่วมโครงการ	เด็กมีทักษะและความสนใจในการเล่นกีฬาฟุตบอลและวอลเลย์บอล	กองพลศึกษา
๒	อุดหนุนงบประมาณโครงการแข่งขันกีฬาพื้นบ้านของโรงเรียนภายในตำบล	เพื่อส่งเสริมการจัดการแข่งขันกีฬาของโรงเรียนบ้านตำบลสังข์เหนือ	โรงเรียนบ้านตำบลสังข์เหนือ	๒๐,๐๐๐	๒๐,๐๐๐	๒๐,๐๐๐	๒๐,๐๐๐	๒๐,๐๐๐	จำนวนผู้เข้าร่วมโครงการ	เด็กเยาวชนและประชาชนที่มีสุขภาพร่างกายแข็งแรง	กองพลศึกษา
๓	อุดหนุนงบประมาณโครงการกีฬาพื้นบ้านสามสัมพันธ์ชุมชน	เพื่อส่งเสริมการจัดการแข่งขันกีฬาของโรงเรียนบ้านตำบลสังข์ใต้	โรงเรียนบ้านตำบลสังข์ใต้	๒๐,๐๐๐	๒๐,๐๐๐	๒๐,๐๐๐	๒๐,๐๐๐	๒๐,๐๐๐	จำนวนผู้เข้าร่วมโครงการ	เด็กเยาวชนและประชาชนที่มีสุขภาพร่างกายแข็งแรง	กองพลศึกษา
๔	โครงการแข่งขันเรือพายประเพณี	เพื่ออนุรักษ์ประเพณีการแข่งขันเรือพาย - แข่งขันเรือพาย - ส่งเสริมการท่องเที่ยวในตำบลตำบลสังข์	จำนวน ๑ ครั้ง	๓๕๐,๐๐๐	๓๕๐,๐๐๐	๓๕๐,๐๐๐	๓๕๐,๐๐๐	๓๕๐,๐๐๐	จำนวนผู้เข้าร่วมโครงการ	ประเพณีท้องถิ่นได้รับการอนุรักษ์และต่อยอด การแข่งขันเรือพายมีความน่าสนใจ ด้านละเล่นที่สนใจของนักท่องเที่ยว	กองพลศึกษา
๕	โครงการส่งเสริมและสนับสนุนการเข้าร่วมแข่งขันกีฬา	เพื่อส่งเสริมและสนับสนุนการเข้าร่วมแข่งขันกีฬา กรีฑา ในระดับหมู่บ้าน ตำบล จังหวัดและประเทศ	เด็ก เยาวชนและประชาชนในตำบลตำบลสังข์	๑๐๐,๐๐๐	๑๐๐,๐๐๐	๑๐๐,๐๐๐	๑๐๐,๐๐๐	๑๐๐,๐๐๐	จำนวนครั้งของการจัดกิจกรรม	ประชาชนมีสุขภาพแข็งแรงสร้างความเป็นเลิศด้านกีฬาและการส่งเสริมทำงานร่วมกับอื่นและสร้างความในหมู่คณะ	กองพลศึกษา
๖	โครงการแข่งขันกีฬาศูนย์พัฒนาเด็กเล็ก	เพื่อส่งเสริมพัฒนาการของเด็กปฐมวัย และสร้างความสัมพันธ์อันดีระหว่าง อบต. ศพต. และภาคประชาชน	เด็ก ศพต. ผู้ปกครอง ครูและผู้เกี่ยวข้อง ประมาณ ๓๐๐ คน	๓๕,๐๐๐	๓๕,๐๐๐	๓๕,๐๐๐	๓๕,๐๐๐	๓๕,๐๐๐	จำนวนผู้เข้าร่วมโครงการ	- เด็กปฐมวัยพัฒนาทางร่างกายและจิตใจ ที่สมบูรณ์แข็งแรงและมี มั่นใจเป็นนักกีฬา - ผู้ปกครองและผู้ที่เกี่ยวข้องมีการทำงานร่วมกัน	กองพลศึกษา

ที่	โครงการ	วัตถุประสงค์	เป้าหมาย (ผลผลิตของโครงการ)	งบประมาณและที่มา					ตัวชี้วัด(KPI)	ผลที่คาดว่าจะได้รับ	หน่วยงาน รับผิดชอบ
				๒๕๖๖ (บาท)	๒๕๖๗ (บาท)	๒๕๖๘ (บาท)	๒๕๖๙ (บาท)	๒๕๗๐ (บาท)			
๗	โครงการแข่งขันกีฬาต้านะสิ่ง เอนกั	เพื่อส่งเสริมการออกกำลังกาย ให้กับเด็กเยาวชนและ ประชาชน	ประชาชนในตำบลตามะลิ่ง	๒๐๐,๐๐๐	๒๐๐,๐๐๐	๒๕๐,๐๐๐	๒๕๐,๐๐๐	๒๕๐,๐๐๐	จำนวนผู้เข้าร่วม โครงการ	ประชาชนมีสุขภาพ ร่างกายแข็งแรงและใช้ เวลาว่างให้เกิด ประโยชน์ทั้งใกล้ สิ่งเสพติด	กอง การศึกษา
๘	โครงการสนับสนุนวัสดุอุปกรณ์ กีฬาให้กับประชาชน	เพื่อสนับสนุนและส่งเสริมการ เล่นกีฬาของเด็ก เยาวชน และประชาชน	จัดซื้อวัสดุและอุปกรณ์ กีฬา เช่น ตะกร้อ ฟุตบอล	๑๐๐,๐๐๐	๑๐๐,๐๐๐	๑๐๐,๐๐๐	๑๐๐,๐๐๐	๑๐๐,๐๐๐	จำนวนวัสดุกีฬา	ประชาชนมีสุขภาพ ร่างกายแข็งแรง	กอง การศึกษา
๙	โครงการอบรมคุณธรรม จริยธรรม	เพื่ออบรมคุณธรรมจริยธรรม ให้แก่เด็ก เยาวชน และ ประชาชนทั่วไป	เด็ก เยาวชนและประชาชน ประมาณ ๖๐ คน	๖๐,๐๐๐	๖๐,๐๐๐	๖๐,๐๐๐	๖๐,๐๐๐	๖๐,๐๐๐	จำนวนผู้เข้าร่วม โครงการ	เด็ก เยาวชนและ ประชาชนมีคุณธรรม จริยธรรม	กอง การศึกษา
๑๐	อุดหนุนงบประมาณโครงการ ส่งเสริมการเรียนการสอน โรงเรียนตาดีกา	เพื่อสนับสนุนงบประมาณใน การดำเนินงานกิจกรรมการเรียน การสอน	จำนวน ๒ มัสยิด	๖๐,๐๐๐	๖๐,๐๐๐	๖๐,๐๐๐	๖๐,๐๐๐	๖๐,๐๐๐	จำนวนศาสนสถาน	เด็ก เยาวชนได้รับ การศึกษาที่ได้มาตรฐาน และเป็นคนดีของสังคม	กอง การศึกษา
๑๑	อุดหนุนงบประมาณ โครงการส่งเสริมการเรียน การสอน อัสสุร-ฮาน	เพื่อสนับสนุนงบประมาณ ในการดำเนินกิจกรรมการ เรียนการสอน	จำนวน ๒ มัสยิด	๔๐,๐๐๐	๔๐,๐๐๐	๔๐,๐๐๐	๔๐,๐๐๐	๔๐,๐๐๐	จำนวนศาสนสถาน	เด็ก เยาวชนได้รับ การศึกษาที่ได้มาตรฐาน และเป็นคนดีของสังคม	กอง การศึกษา
๑๒	โครงการ มัสยิด ประชา รัฐ สร้างสุข : พัฒนามัสยิดตาม แนวทาง ๕ ส	พัฒนาสถานที่สำคัญทางศาสนา และเสริมสร้างความเข้าใจและ สนับสนุนการทำงานอย่างมี ส่วนร่วมระหว่างรัฐ มัสยิด	มัสยิดและสถานที่ละหมาด ในหมู่บ้านจำนวน ๕ แห่ง	๒๕,๐๐๐	๒๕,๐๐๐	๒๕,๐๐๐	๒๕,๐๐๐	๒๕,๐๐๐	จำนวนศาสนสถาน	ศาสนสถานได้รับการ พัฒนาให้ดียิ่งขึ้นและ เกิดการทำงานอย่างมี ส่วนร่วมจากทุกภาค ส่วน	กอง การศึกษา

๖. ยุทธศาสตร์การพัฒนาคุณภาพชีวิตประชาชนให้เกิดความยั่งยืน สังคมสงบสุข

๖.๒ แผนงานการศึกษา

ที่	โครงการ	วัตถุประสงค์	เป้าหมาย (ผลผลิตของโครงการ)	งบประมาณและที่มา			ตัวชี้วัด(KPI)	ผลที่คาดว่าจะได้รับ	หน่วยงาน รับผิดชอบ
				๒๕๖๖ (บาท)	๒๕๖๗ (บาท)	๒๕๖๘ (บาท)			
๑	โครงการอาหารกลางวัน สำหรับเด็กปฐมวัยของ ศพด. ภายในเขตตำบลมะลิ่ง	เพื่อให้ได้มีโภชนาการที่ดี	ศพด. จำนวน ๒ ศูนย์	๓๐๐,๐๐๐	๓๕๐,๐๐๐	๔๐๐,๐๐๐	จำนวนเด็ก นักเรียน	เด็กนักเรียนมีร่างกาย สมบูรณ์แข็งแรงและมี พัฒนาการที่ดีทุกด้าน	กอง การศึกษา

ที่	โครงการ	วัตถุประสงค์	เป้าหมาย (ผลิตผลของโครงการ)	งบประมาณและที่มา						ตัวชี้วัด(KPI)	ผลที่คาดว่าจะได้รับ	หน่วยงาน รับผิดชอบ
				๒๕๖๖ (บาท)	๒๕๖๗ (บาท)	๒๕๖๘ (บาท)	๒๕๖๙ (บาท)	๒๕๗๐ (บาท)	รวม (บาท)			
๒	โครงการอุดหนุนด้านอาหารกลางวันสำหรับนักเรียนระดับประถมศึกษาในเขตตำบลดงมะลิ	เพื่อให้เด็กมีโภชนาการที่ดี	- ร.ร. ประถมศึกษา ๒ แห่ง	๑,๓๐๐,๐๐๐	๑,๓๐๐,๐๐๐	๑,๓๐๐,๐๐๐	๑,๓๐๐,๐๐๐	๑,๓๐๐,๐๐๐	๑,๓๐๐,๐๐๐	จำนวนเด็กนักเรียน	เด็กนักเรียนมีร่างกายสมบูรณ์แข็งแรงและมีพัฒนาการที่ดีทุกด้าน	กองการศึกษา
๓	โครงการอาหารเสริม(นม)	เพื่อให้เด็กมีโภชนาการที่ดี	โรงเรียน ๒ แห่ง ศพด. ๒ แห่ง	๗๗๕,๐๐๐	๗๗๕,๐๐๐	๗๗๕,๐๐๐	๗๗๕,๐๐๐	๗๗๕,๐๐๐	๗๗๕,๐๐๐	จำนวนเด็กนักเรียน	เด็กมีร่างกายที่แข็งแรงสมบูรณ์	กองการศึกษา
๔	โครงการจัดหาเครื่องเล่นสนามสำหรับเด็กเล็ก	เพื่อให้เด็กมีพัฒนาการที่ดี	- ศพด.บ้านท่ามะลิได้ - ศพด.บ้านดงมะลิเห็นชอบ	๒๐๐,๐๐๐	๑๐๐,๐๐๐	๑๐๐,๐๐๐	๑๐๐,๐๐๐	๑๐๐,๐๐๐	๑๐๐,๐๐๐	จำนวนเครื่องเล่น	เด็กมีพัฒนาการสมบูรณ์ทุกด้าน	กองการศึกษา
๕	โครงการจัดหาวัสดุอุปกรณ์สำหรับเด็กเล็ก	เพื่อให้การจัดการศึกษาไม่ขาด มีคุณภาพ	จำนวน ๒ ศูนย์	๑๐๐,๐๐๐	๑๐๐,๐๐๐	๑๐๐,๐๐๐	๑๐๐,๐๐๐	๑๐๐,๐๐๐	๑๐๐,๐๐๐	จำนวนวัสดุ	การจัดการศึกษาไม่ขาด มีคุณภาพ	กองการศึกษา
๖	โครงการสนับสนุนค่าใช้จ่ายในการบริหารภารกิจการจัดการศึกษาในโรงเรียนศพด.	เพื่อจัดงบประมาณสนับสนุนค่าใช้จ่ายสำหรับเด็กปฐมวัยในศูนย์พัฒนาเด็กเล็ก(ศพด.)	ศพด. จำนวน ๒ แห่ง	๑๗๐,๐๐๐	๑๗๐,๐๐๐	๑๗๐,๐๐๐	๑๗๐,๐๐๐	๑๗๐,๐๐๐	๑๗๐,๐๐๐	จำนวนนักเรียน	การจัดการศึกษาไม่ขาด มีคุณภาพ	กองการศึกษา
๗	โครงการวันเด็กแห่งชาติ	เพื่อให้ความสำคัญแก่เด็กซึ่งเป็นเยาวชนของชาติ	จำนวน ๑ ครั้ง	๑๐๐,๐๐๐	๑๐๐,๐๐๐	๑๐๐,๐๐๐	๑๐๐,๐๐๐	๑๐๐,๐๐๐	๑๐๐,๐๐๐	จำนวนผู้เข้าร่วมโครงการ	เด็กรู้คุณค่าและความสำคัญของการศึกษา	กองการศึกษา
๘	โครงการพัฒนาทักษะทางวิชาการของศูนย์พัฒนาเด็กเล็ก ตำบลดงมะลิ	เพื่อส่งเสริมสนับสนุนและพัฒนา/แสดงผลงานความสามารถของนักเรียนและครูผู้สอน	จำนวน ๑ ครั้ง	๑๐,๐๐๐	๑๐,๐๐๐	๑๐,๐๐๐	๑๐,๐๐๐	๑๐,๐๐๐	๑๐,๐๐๐	จำนวนครั้งของการจัดโครงการ	นักเรียนมีการพัฒนาความรู้คุณค่าและความรู้ความสามารถ	กองการศึกษา
๙	โครงการพัฒนาทักษะและการอบรมเลี้ยงดูเด็กปฐมวัย	เพื่อส่งเสริมสนับสนุนและพัฒนาความสามารถของผู้ปกครองในด้านการศึกษาเด็กปฐมวัย	เด็ก ผู้ปกครอง คณะกรรมการ ผู้บริหารท้องถิ่น จำนวน ๑๐๐ คน	๕๐,๐๐๐	๕๐,๐๐๐	๕๐,๐๐๐	๕๐,๐๐๐	๕๐,๐๐๐	๕๐,๐๐๐	จำนวนผู้เข้าร่วมกิจกรรม	ผู้บริหารท้องถิ่น บุคลากรทางการศึกษา คณะกรรมการและ ผู้ปกครองมีความรู้ความสามารถในการดูแลเด็กปฐมวัย	กองการศึกษา
๑๐	โครงการประชุมชุมชนในเขตความรู้ด้านการศึกษาในศูนย์พัฒนาเด็กเล็ก	เพื่อให้ผู้ปกครองได้รับทราบเรื่องการศึกษาของบุตร	ผู้บริหารท้องถิ่น บุคลากรทางการศึกษา คณะกรรมการและผู้ปกครองศพด. ๒ แห่ง	๑๐,๐๐๐	๑๐,๐๐๐	๑๐,๐๐๐	๑๐,๐๐๐	๑๐,๐๐๐	๑๐,๐๐๐	จำนวนผู้เข้าร่วมกิจกรรม	ผู้บริหารท้องถิ่น บุคลากรทางการศึกษา คณะกรรมการและ ผู้ปกครองมีส่วนร่วมในการศึกษาของ ศพด.	กองการศึกษา

ที่	โครงการ	วัตถุประสงค์	เป้าหมาย (ผลผลิตของโครงการ)	งบประมาณและที่มา					ตัวชี้วัด(KPI)	ผลที่คาดว่าจะได้รับ	หน่วยงาน รับผิดชอบ หลัก
				๒๕๖๖ (บาท)	๒๕๖๗ (บาท)	๒๕๖๘ (บาท)	๒๕๖๙ (บาท)	๒๕๗๐ (บาท)			
๑๑	โครงการซ่อมแซมครูฝึกและ ทรัพย์สินอื่น ๆ ของ ศพต. ในเขตพื้นที่ ด.ตัมละลัง	เพื่อให้ครูฝึกและทรัพย์สิน อื่น ๆ ของ ศพต. มีความพร้อม สามารถปฏิบัติงานอยู่เสมอ	ครูฝึกและทรัพย์สินอื่นๆ ของ ศพต.	๕๐,๐๐๐	๕๐,๐๐๐	๕๐,๐๐๐	๕๐,๐๐๐	๕๐,๐๐๐	จำนวน ครั้งของ การจัดซื้อ	ศพต.มีครูฝึกและ ทรัพย์สินอื่น ๆ ที่ แข็งแรง ปลอดภัย สำหรับเด็กปฐมวัย	กอง การศึกษา
๑๒	โครงการจัดซื้อวัสดุก่อสร้างให้แก่ ศพต.ในเขตพื้นที่ตำบลตำละลัง	- เพื่อให้มีวัสดุก่อสร้างไว้ ซ่อมแซม ศพต.ในกรณีเสียหาย - สร้างสิ่งแวดลอมเพื่อการ เรียนรู้ของศพต.	วัสดุก่อสร้างสำหรับ ศพต. ๒ แห่ง	๕๐,๐๐๐	๕๐,๐๐๐	๕๐,๐๐๐	๕๐,๐๐๐	๕๐,๐๐๐	จำนวน ครั้งของ การจัดซื้อ	- ศพต.มีสภาพที่ สมบูรณ์ - เด็กมีพื้นที่การเรียนรู้ ที่หลากหลาย	กอง การศึกษา
๑๓	โครงการฝึกอบรมครูผู้ดูแล เด็กและบุคลากรทางการศึกษา	เพื่อพัฒนาศักยภาพ ครูผู้ดูแล เด็กและบุคลากรทางการศึกษา	จำนวน ๑ ครั้ง	๒๐,๐๐๐	๒๐,๐๐๐	๒๐,๐๐๐	๒๐,๐๐๐	๒๐,๐๐๐	จำนวนครั้ง ของการจัด โครงการ	เพิ่มประสิทธิภาพใน การปฏิบัติงานให้แก่ ครูผู้ดูแลเด็กและ บุคลากรทางการศึกษา	กอง การศึกษา
๑๔	โครงการส่งเสริมการเรียนรู้ การสอนศูนย์พัฒนาเด็กเล็ก	- เพื่อส่งเสริมพัฒนาการ เด็กปฐมวัย - เพื่อเพิ่มศักยภาพของกร เรียนการสอนในศูนย์เด็กเล็ก - เพื่อให้ผู้ปกครองมีความ ความเข้าใจในการเลี้ยงดู บุตรหลานช่วงปฐมวัย - เพื่อให้เกิดการทำงานอย่าง มีส่วนร่วมทั้ง อบต. คณะกรรมการ ศพต. ผู้ปกครองและเด็กปฐมวัย	- จัดกิจกรรมตลอดปี สำหรับเด็กปฐมวัย ครู ครูผู้ดูแลเด็ก ผู้ช่วยครู ผู้ดูแลเด็ก ผู้ปกครอง คณะกรรมการ ศพต. บุคลากรทางการศึกษาและ ผู้มีส่วนเกี่ยวข้อง	๑๐,๐๐๐	๑๐,๐๐๐	๑๐,๐๐๐	๑๐,๐๐๐	๑๐,๐๐๐	จำนวน ผู้เข้าร่วม กิจกรรม	เด็กมีพัฒนาการและ ทักษะในด้านต่างๆ อย่างเหมาะสม เด็กมี ขวัญ กำลังใจ มีความมุ่งมั่นเล่าเรียน มากยิ่งขึ้น ผู้ปกครอง มีความรู้ความเข้าใจ ในการเลี้ยงดูบุตร หลานช่วงปฐมวัย	กอง การศึกษา

ที่	โครงการ	วัตถุประสงค์	เป้าหมาย (ผลผลิตของโครงการ)	งบประมาณและที่มา					ตัวชี้วัด(KPI)	ผลที่คาดว่าจะได้รับ	หน่วยงาน รับผิดชอบ
				๒๕๖๖ (บาท)	๒๕๖๗ (บาท)	๒๕๖๘ (บาท)	๒๕๖๙ (บาท)	๒๕๗๐ (บาท)			
๑๕	โครงการทัศนศึกษาของสถานศึกษา เพื่อการเรียนรู้	- เพื่อให้เด็กได้เรียนรู้จากประสบการณ์จริง - เพื่อส่งเสริมพัฒนาเด็ก ด้านร่างกาย จิตใจ สังคม และสติปัญญา - เพื่อสร้างความสัมพันธ์ที่ดี ระหว่างเด็ก ครูผู้ดูแลเด็ก และผู้ปกครอง	เด็กปฐมวัย ครูผู้ดูแลเด็ก คณะกรรมการสถานศึกษา ผู้บริหารท้องถิ่น บุคลากร ศึกษา ผู้ปกครองศูนย์พัฒนา เด็กเล็กในเขตตำบล ๒ แห่ง	๕๐,๐๐๐ (บาท)	๕๐,๐๐๐ (บาท)	๕๐,๐๐๐ (บาท)	๕๐,๐๐๐ (บาท)	๕๐,๐๐๐ (บาท)	จำนวน ผู้เข้าร่วม โครงการ	- เด็กได้เรียนรู้จาก ประสบการณ์จริงและ สถานที่จริง - เด็กมีการพัฒนาการ ที่ดีทุกด้าน - เด็กมีจิตสำนึกใน การอนุรักษ์ธรรมชาติและ สิ่งแวดล้อม - ผู้มีส่วนเกี่ยวข้อง กับการจัดการศึกษามี ส่วนรวมเป็นกิจกรรม การศึกษา	หลัก กอง การศึกษา

๖. ยุทธศาสตร์การพัฒนาคุณภาพชีวิตประชาชนให้เกิดความยั่งยืน สังคมสงบสุข

๖.๓ แผนงานงบประมาณ

ที่	โครงการ	วัตถุประสงค์	เป้าหมาย (ผลผลิต ของโครงการ)	งบประมาณและที่มา					ตัวชี้วัด (KPI)	ผลที่คาดว่าจะได้รับ	หน่วยงาน รับผิดชอบ
				๒๕๖๖ (บาท)	๒๕๖๗ (บาท)	๒๕๖๘ (บาท)	๒๕๖๙ (บาท)	๒๕๗๐ (บาท)			
๑	เบี้ยยังชีพผู้สูงอายุ	เพื่อส่งเสริมสวัสดิการให้กับ ผู้สูงอายุ	จำนวน ๘๕๐ คน	๕,๘๐๐,๐๐๐ (บาท)	๖,๒๖๐,๐๐๐ (บาท)	๖,๖๒๐,๐๐๐ (บาท)	๖,๙๘๐,๐๐๐ (บาท)	๗,๓๔๐,๐๐๐ (บาท)	ผู้สูงอายุได้รับเบี้ย ยังชีพตามขั้นบันได จำนวน ๘๕๐ ราย	ผู้สูงอายุได้รับเบี้ย ยังชีพตามสิทธิ์	หลัก กอง สวัสดิการฯ
๒	เบี้ยยังชีพผู้พิการและผู้ด้อยโอกาส	เพื่อส่งเสริมสวัสดิการให้กับ ผู้พิการและผู้ด้อยโอกาส	จำนวน ๓๕๐ คน	๒,๗๕๐,๐๐๐ (บาท)	๓,๑๐๐,๐๐๐ (บาท)	๓,๔๕๐,๐๐๐ (บาท)	๓,๘๐๐,๐๐๐ (บาท)	๔,๑๐๐,๐๐๐ (บาท)	ผู้พิการได้รับเบี้ย ยังชีพความพิการ จำนวน ๓๕๐ ราย	ผู้พิการได้รับเบี้ย ยังชีพความพิการ ตามสิทธิ์	หลัก กอง สวัสดิการฯ
๓	เบี้ยยังชีพผู้ป่วยเอดส์	เพื่อส่งเสริมสวัสดิการให้กับ กับผู้ป่วยเอดส์	จำนวน ๔ คน	๒๔,๐๐๐ (บาท)	๒๔,๐๐๐ (บาท)	๒๔,๐๐๐ (บาท)	๒๔,๐๐๐ (บาท)	๒๔,๐๐๐ (บาท)	ผู้ป่วยเอดส์ ได้รับเบี้ยยังชีพ จำนวน ๔ ราย	ผู้ป่วยเอดส์ได้รับเบี้ย ยังชีพตามสิทธิ์	หลัก กอง สวัสดิการฯ

๖. ยุทธศาสตร์การพัฒนาคุณภาพชีวิตประชาชนให้เกิดความยั่งยืน สังคมสงบสุข

๖.๔ แผนงานสังคมสงเคราะห์

ที่	โครงการ	วัตถุประสงค์	เป้าหมาย (ผลผลิตของ โครงการ)	งบประมาณ					ตัวชี้วัด (KPI)	ผลที่คาดว่าจะ จะได้รับ	หน่วยงาน รับผิดชอบ หลัก
				๒๕๖๖ (บาท)	๒๕๖๗ (บาท)	๒๕๖๘ (บาท)	๒๕๖๙ (บาท)	๒๕๗๐ (บาท)			
๑	อบรมให้ความรู้และรณรงค์ ยุติความรุนแรงต่อเด็ก สตรี และความรุนแรงในครอบครัว	เพื่ออบรมให้ความรู้และ สร้างความเข้าใจในการใช้ ความรุนแรงต่อเด็กและสตรี	เด็ก เยาวชน สตรี ครอบครัว และประชาชนทั่วไป	๓๕,๐๐๐	๓๕,๐๐๐	๓๕,๐๐๐	๓๕,๐๐๐	๓๕,๐๐๐	ผู้เข้าร่วม กิจกรรม	สังคมเกิดการใช้ความ รุนแรงต่อเด็ก เยาวชน สตรี บุคคลในครอบครัว ครอบครัวและคนในชุมชน น้อยลง	กอง สวัสดิการฯ
๒	ส่งเสริมอาชีพผู้สูงอายุ	เพื่อให้ผู้สูงอายุได้มีอาชีพ และสร้างคุณค่าให้กับตัวเอง	ผู้สูงอายุในตำบลท่ามะลิ่ง	๓๐,๐๐๐	๓๐,๐๐๐	๓๐,๐๐๐	๓๐,๐๐๐	๓๐,๐๐๐	จำนวนครั้งที่ จัดกิจกรรม	ผู้สูงอายุได้มีอาชีพและ เห็นคุณค่าของตัวเอง	กอง สวัสดิการฯ
๓	ส่งเสริมศักยภาพของชมรม ผู้สูงอายุ	เพื่อให้ผู้สูงอายุได้มีภาพ ทบปะและแลกเปลี่ยน ประสบการณ์	สมาชิกชมรมผู้สูงอายุ ตำบลท่ามะลิ่ง	๒๕,๐๐๐	๒๕,๐๐๐	๒๕,๐๐๐	๒๕,๐๐๐	๒๕,๐๐๐	ผู้เข้าร่วม กิจกรรม	ผู้สูงอายุได้แลกเปลี่ยน ความคิดเห็นเห็นและ ดูแลกันและกัน	กอง สวัสดิการฯ
๔	เสริมสร้างความรู้ด้านสิทธิ ประโยชน์และสวัสดิการแก่ ผู้พิการและผู้ดูแลคนพิการ	เพื่อให้ความรู้แก่ผู้พิการ หรือผู้ดูแลคนพิการใน ด้านสิทธิประโยชน์	ผู้พิการหรือผู้ดูแลคนพิการ	๓๐,๐๐๐	๓๐,๐๐๐	๓๐,๐๐๐	๓๐,๐๐๐	๓๐,๐๐๐	ผู้เข้าร่วม กิจกรรม	ผู้พิการหรือผู้ดูแล คนพิการมีความรู้ความ เข้าใจและทราบเกี่ยวกับ สิทธิประโยชน์	กอง สวัสดิการฯ
๕	โครงการใจถึงใจห่วงใยผู้สูงอายุ	เพื่อให้ตัวจริงในการดูแล สุขภาพตนเองแก่ผู้สูงอายุ	ผู้สูงอายุในตำบลท่ามะลิ่ง	๔๐,๐๐๐	๔๐,๐๐๐	๔๐,๐๐๐	๔๐,๐๐๐	๔๐,๐๐๐	ผู้เข้าร่วม กิจกรรม	ผู้สูงอายุมีความรู้ความ เข้าใจในการดูแล สุขภาพตนเองและ ตระหนักเพิ่มขึ้น	กอง สวัสดิการฯ
๖	โครงการเยี่ยมบ้านผู้สูงอายุและ ผู้ป่วยที่ช่วยเหลือตัวเองไม่ได้	- เพื่อสร้างขวัญและกำลังใจ ให้กับผู้สูงอายุและผู้ป่วย ที่ช่วยเหลือตัวเองไม่ได้ - เพื่อให้ผู้สูงอายุและผู้ป่วย ที่ช่วยเหลือตัวเองไม่ได้ ได้รับความรู้และช่องทาง รับบริการช่วยเหลือทาง การแพทย์ได้อย่างถูกต้อง	ผู้สูงอายุ ผู้ป่วย ดิตเตียง ผู้ป่วยที่ช่วยเหลือตนเองไม่ได้	๓๐,๐๐๐	๓๐,๐๐๐	๓๐,๐๐๐	๓๐,๐๐๐	๓๐,๐๐๐	จำนวนครั้งที่ ออกเยี่ยมบ้าน	- สร้างขวัญและ กำลังใจให้กับผู้สูงอายุ ผู้ป่วยดิตเตียงผู้ป่วยที่ ช่วยเหลือตัวเองไม่ได้ ผู้สูงอายุ ผู้ป่วยดิตเตียง และผู้ป่วยที่ช่วยเหลือ ตัวเองไม่ได้ได้รับความรู้ และช่องทางรับบริการ ช่วยเหลือทางการแพทย์ ได้อย่างถูกต้อง	กอง สวัสดิการฯ

ที่	โครงการ	วัตถุประสงค์	เป้าหมาย (ผลผลิตของโครงการ)	งบประมาณ					ตัวชี้วัด (KPI)	ผลที่คาดว่าจะได้รับ	หน่วยงานรับผิดชอบ
				๒๕๖๖ (บาท)	๒๕๖๗ (บาท)	๒๕๖๘ (บาท)	๒๕๖๙ (บาท)	๒๕๗๐ (บาท)			
๗	โครงการปรับปรุงบ้านใจ ห่วงใย ผู้พิการ ผู้ด้อยโอกาสทางสังคม และครอบครัว	เพื่อสร้างขวัญกำลังใจในการดำเนินชีวิตและยกระดับคุณภาพชีวิตให้กับผู้พิการและผู้ด้อยโอกาสทางสังคม	ผู้พิการและผู้ด้อยโอกาสในตำบลท่ามะลิ	๓๐,๐๐๐	๓๐,๐๐๐	๓๐,๐๐๐	๓๐,๐๐๐	๓๐,๐๐๐	จำนวนครั้งที่จัดกิจกรรม	ผู้พิการและผู้ด้อยโอกาสมีคุณภาพชีวิตที่ดีขึ้น	กองสวัสดิการฯ
๘	โครงการเสริมสร้างรอยยิ้มแก่ผู้สูงอายุ	เพื่อเสริมสร้างให้กับผู้สูงอายุให้มีสุขภาพจิตที่ดีเห็นคุณค่าของตนเอง	ผู้สูงอายุในตำบลท่ามะลิ	๔๐,๐๐๐	๔๐,๐๐๐	๔๐,๐๐๐	๔๐,๐๐๐	๔๐,๐๐๐	จำนวนผู้เข้าร่วมกิจกรรม	ผู้สูงอายุมีคุณภาพชีวิตที่ดีขึ้น	กองสวัสดิการฯ
๙	โครงการเยี่ยมบ้านผู้พิการและผู้ด้อยโอกาส	เพื่อให้ผู้พิการและผู้ด้อยโอกาสได้รับการดูแลด้านสุขภาพและเพิ่มขวัญกำลังใจ	ผู้พิการและผู้ด้อยโอกาสในตำบลท่ามะลิ	๓๐,๐๐๐	๓๐,๐๐๐	๓๐,๐๐๐	๓๐,๐๐๐	๓๐,๐๐๐	จำนวนครั้งที่ลงเยี่ยม	ผู้พิการและผู้ด้อยโอกาสได้รับการดูแล	กองสวัสดิการฯ
๑๐	โครงการส่งเสริมอาชีพผู้พิการและผู้ดูแลคนพิการ	เพื่อช่วยเหลือผู้พิการให้มีอาชีพ มีรายได้	ผู้พิการและผู้ดูแลคนพิการ	๓๐,๐๐๐	๓๐,๐๐๐	๓๐,๐๐๐	๓๐,๐๐๐	๓๐,๐๐๐	จำนวนครั้งที่จัดกิจกรรม	ผู้พิการและผู้ดูแลคนพิการมีงานทำ มีรายได้	กองสวัสดิการฯ

๖. ยุทธศาสตร์การพัฒนาคุณภาพชีวิตประชาชนให้เกิดความยั่งยืน สังคมสงบสุข
๖.๕ แผนงานสร้างความเข้มแข็งของชุมชน

ที่	โครงการ	วัตถุประสงค์	เป้าหมาย (ผลผลิตของโครงการ)	งบประมาณ					ตัวชี้วัด (KPI)	ผลที่คาดว่าจะได้รับ	หน่วยงานรับผิดชอบ
				๒๕๖๖ (บาท)	๒๕๖๗ (บาท)	๒๕๖๘ (บาท)	๒๕๖๙ (บาท)	๒๕๗๐ (บาท)			
๑	ฝึกอบรมอาชีพต่างๆ	เพื่อเสริมรายได้ให้กับประชาชนในตำบล	ประชาชนในตำบลท่ามะลิ	๒๐,๐๐๐	๒๐,๐๐๐	๒๐,๐๐๐	๒๐,๐๐๐	๒๐,๐๐๐	จำนวนครั้งที่จัดกิจกรรม	ประชาชนมีรายได้เพิ่มขึ้น	กองสวัสดิการฯ
๒	โครงการพัฒนากายภาพผู้พิการและผู้ดูแลคนพิการ	เพื่อพัฒนากายภาพผู้พิการคนพิการและผู้ดูแลผู้พิการ สร้างเครือข่ายคนพิการ	ผู้พิการหรือผู้ดูแลคนพิการ	๓๐,๐๐๐	๓๐,๐๐๐	๓๐,๐๐๐	๓๐,๐๐๐	๓๐,๐๐๐	จำนวนผู้เข้าร่วมกิจกรรม	๑.คนพิการหรือผู้ดูแลคนพิการได้รับการพัฒนาศักยภาพของตนเอง ๒.ผู้พิการหรือผู้ดูแลคนพิการได้รับความรู้ความเข้าใจด้านสวัสดิการสังคม	กองสวัสดิการฯ
๓	โครงการเสริมสร้างความเข้มแข็งของชุมชน คู่ครอบครัว และเยาวชน	เพื่อสร้างเครือข่ายการคุ้มครองเด็กและเยาวชนในตำบลท่ามะลิ	ประชาชนในตำบลท่ามะลิ	๓๐,๐๐๐	๓๐,๐๐๐	๓๐,๐๐๐	๓๐,๐๐๐	๓๐,๐๐๐	จำนวนผู้เข้าร่วมกิจกรรม	สร้างเครือข่ายการคุ้มครองเด็กและเยาวชนในตำบลท่ามะลิ	กองสวัสดิการฯ

ที่	โครงการ	วัตถุประสงค์	เป้าหมาย (ผลผลิตของโครงการ)	งบประมาณ					ตัวชี้วัด (KPI)	ผลที่คาดว่าจะได้รับ	หน่วยงานรับผิดชอบหลัก
				๒๕๖๖ (บาท)	๒๕๖๗ (บาท)	๒๕๖๘ (บาท)	๒๕๖๙ (บาท)	๒๕๗๐ (บาท)			
๔	คิดอย่างยั่งยืนตามแนวทางเศรษฐกิจพอเพียง	เพื่อสร้างจิตสำนึกให้แก่ประชาชนในวงกว้างมีชีวิตตามแนวเศรษฐกิจพอเพียง	เพื่อให้ประชาชนมีภาคภูมิใจกับเศรษฐกิจพอเพียง	๓๐,๐๐๐	๓๐,๐๐๐	๓๐,๐๐๐	๓๐,๐๐๐	๓๐,๐๐๐	จำนวนครั้งที่จัดกิจกรรม	ประชาชนมีจิตสำนึกในการดำเนินชีวิตตามแนวทางปรัชญาเศรษฐกิจพอเพียง	กองสวัสดิการฯ
๕	โครงการเศรษฐกิจชุมชนสร้างสุข	เพื่อให้ประชาชนมีการดำเนินชีวิตตามแนวทางเศรษฐกิจพอเพียง	จัดกิจกรรมเกี่ยวกับเศรษฐกิจพอเพียง	๓๐,๐๐๐	๓๐,๐๐๐	๓๐,๐๐๐	๓๐,๐๐๐	๓๐,๐๐๐	จำนวนครั้งที่จัดกิจกรรม	ประชาชนในตำบลนำแนวทางการพัฒนาหลักเศรษฐกิจพอเพียงมาใช้ในการดำเนินชีวิตมากขึ้น	กองสวัสดิการฯ
๖	ครอบครัวผูก	เพื่อส่งเสริมสัมพันธ์ภาพที่ดีและเสริมสร้างการสื่อสารกันในครอบครัว	ครอบครัวในตำบลละสัง	๔๐,๐๐๐	๔๐,๐๐๐	๔๐,๐๐๐	๔๐,๐๐๐	๔๐,๐๐๐	จำนวนครั้งที่จัดกิจกรรม	ครอบครัวอบอุ่น มีความเข้าใจและสื่อสารเชิงบวกเพิ่มขึ้น	กองสวัสดิการฯ
๗	ครอบครัวคุณธรรมนำชุมชนเข้มแข็ง	เพื่อเสริมสร้างคุณธรรมจริยธรรมแก่สมาชิกเสริมสร้างความอบอุ่นในครอบครัว	จัดกิจกรรมโครงการครอบครัวคุณธรรมนำชุมชนเข้มแข็ง	๕๐,๐๐๐	๕๐,๐๐๐	๕๐,๐๐๐	๕๐,๐๐๐	๕๐,๐๐๐	จำนวนครั้งที่จัดกิจกรรม	ครอบครัวอบอุ่น มีความเข้าใจและสื่อสารเชิงบวกเพิ่มขึ้น	กองสวัสดิการฯ
๘	จัดตั้งศูนย์จำหน่ายและแสดงสินค้า OTOP	เพื่อประชาสัมพันธ์และจำหน่ายผลิตภัณฑ์	จำนวน ๑ ศูนย์	๕๐,๐๐๐	๕๐,๐๐๐	๕๐,๐๐๐	๕๐,๐๐๐	๕๐,๐๐๐	จำนวนศูนย์	ประชาชนมีคุณภาพชีวิตที่ดีขึ้น	กองสวัสดิการฯ
๙	โครงการจัดตั้งและพัฒนากลุ่มอาชีพในชุมชน	๑. เพื่อส่งเสริมและสนับสนุนการริเริ่มของชุมชนในการจัดตั้งกลุ่มอาชีพ ๒. เพื่อส่งเสริมให้เกิดการสร้างรายได้และชุมชนมีความยั่งยืน ๓. เพื่อส่งเสริมอาชีพตามแนวทางการเศรษฐกิจพอเพียง	ประชาชนในพื้นที่และกลุ่มอาชีพในตำบลละสัง	๕๐,๐๐๐	๕๐,๐๐๐	๕๐,๐๐๐	๕๐,๐๐๐	๕๐,๐๐๐	จำนวนกลุ่มอาชีพที่ได้รับการพัฒนา	๑. กลุ่มอาชีพที่ได้รับการสนับสนุนงบประมาณในการจับคู่ค้ำประกันกิจกรรมของกลุ่มอาชีพ ๒. กลุ่มอาชีพมีความมั่นคงและยั่งยืนต่อเนื่อง ๓. สมาชิกในกลุ่มมีรายได้เพิ่มขึ้น	กองสวัสดิการฯ
๑๐	อุดหนุนกลุ่มอาชีพต่างที่ขอรับการสนับสนุนจาก อบต.	เพื่อเสริมรายได้ให้กับสมาชิกกลุ่มอาชีพ	กลุ่มอาชีพในตำบลละสัง	๕๐,๐๐๐	๕๐,๐๐๐	๕๐,๐๐๐	๕๐,๐๐๐	๕๐,๐๐๐	จำนวนครั้งที่อุดหนุน	ประชาชนมีรายได้เพิ่มขึ้น	กองสวัสดิการฯ

ที่	โครงการ	วัตถุประสงค์	เป้าหมาย (ผลผลิตของโครงการ)	งบประมาณ					ตัวชี้วัด (KPI)	ผลที่คาดว่าจะได้รับ	หน่วยงานรับผิดชอบหลัก
				๒๕๖๖ (บาท)	๒๕๖๗ (บาท)	๒๕๖๘ (บาท)	๒๕๖๙ (บาท)	๒๕๗๐ (บาท)			
๑๑	โครงการสนับสนุนการและกีฬาพื้นบ้านสำหรับผู้สูงอายุ	๑. เพื่อส่งเสริมให้ผู้สูงอายุได้รวมกลุ่มและส่งเสริมการดูแลสุขภาพ และมีคุณภาพชีวิตที่ดีขึ้น ๒. เพื่อเผยแพร่ภูมิปัญญาด้านกีฬาให้กับคนรุ่นหลัง	ผู้สูงอายุในตำบลท่ามะลิ่ง	๖๐,๐๐๐	๖๐,๐๐๐	๖๐,๐๐๐	๖๐,๐๐๐	๖๐,๐๐๐	จำนวนครั้งที่จัดกิจกรรม	๑. ผู้สูงอายุมีคุณภาพชีวิตที่ดีขึ้น สุขภาพกายและใจแข็งแรง ๒. ผู้สูงอายุเห็นคุณค่าของตนเองเพิ่มขึ้น	กองสวัสดิการฯ
๑๒	โครงการส่งเสริมและพัฒนาศักยภาพสตรี	เพื่อพัฒนาศักยภาพสตรีด้านความรู้และความคิดสร้างสรรค์ในการร่วมกิจกรรม ส่งเสริมภาคีความร่วมมือของชุมชนสตรี	สตรีในตำบลท่ามะลิ่ง	๔๐,๐๐๐	๔๐,๐๐๐	๔๐,๐๐๐	๔๐,๐๐๐	๔๐,๐๐๐	จำนวนครั้งที่จัดกิจกรรม	สตรีมีความรู้และส่งเสริมการมีส่วนร่วมในกิจกรรมการเสริมสร้างการพัฒนาคุณภาพชีวิตและเกิดแกนนำสตรี	กองสวัสดิการฯ
๑๓	โครงการพัฒนาสตรีและเสริมสร้างความรู้เชิงสร้างสรรค์ของครอบครัว	๑. เพื่อส่งเสริมความเข้มแข็งด้านจิตใจให้มีจิตสำนึกที่ดีต่อครอบครัวและสังคม ๒. เพื่อส่งเสริมการมีส่วนร่วมรับผิดชอบ มีจิตสำนึกในบทบาทหน้าที่ของตนเองและครอบครัว	จัดกิจกรรมอบรมให้ความรู้แก่สตรีและกลุ่มครอบครัวในตำบลท่ามะลิ่ง	๓๐,๐๐๐	๓๐,๐๐๐	๓๐,๐๐๐	๓๐,๐๐๐	๓๐,๐๐๐	จำนวนครั้งที่จัดกิจกรรม	๑. มีการจัดกิจกรรมที่ส่งเสริมสนับสนุนให้สตรีได้รับรู้ข้อมูลข่าวสารบทบาทและหน้าที่ ๒. สตรีมีการพัฒนาศักยภาพ	กองสวัสดิการฯ
๑๔	โครงการสตรียุคใหม่ใส่ใจสุขภาพ	เสริมสร้างความรู้ในการดูแลสุขภาพตนเองทั้งกายและใจ	สตรีในตำบลท่ามะลิ่ง	๓๐,๐๐๐	๓๐,๐๐๐	๓๐,๐๐๐	๓๐,๐๐๐	๓๐,๐๐๐	จำนวนผู้เข้าร่วมกิจกรรม	สตรีมีความตระหนักรู้ถึงการดูแลสุขภาพของตนเอง และได้รับการพัฒนาคุณภาพชีวิตเพิ่มขึ้น	กองสวัสดิการฯ
๑๕	อบรมให้ความรู้แก่ประชาชนเกี่ยวกับกองทุนสวัสดิการชุมชน	เพื่อให้ความรู้แก่ประชาชนเกี่ยวกับกองทุนสวัสดิการชุมชน	ประชาชนในตำบลท่ามะลิ่ง	๒๕,๐๐๐	๒๕,๐๐๐	๒๕,๐๐๐	๒๕,๐๐๐	๒๕,๐๐๐	จำนวนครั้งที่จัดกิจกรรม	ประชาชนได้รับความรู้เกี่ยวกับกองทุนสวัสดิการชุมชน	กองสวัสดิการฯ
๑๖	โครงการส่งเสริมและสนับสนุนกองทุนสวัสดิการชุมชน	เพื่อส่งเสริมและสนับสนุนกองทุนสวัสดิการชุมชน	ส่งเสริมและสนับสนุนกองทุนสวัสดิการชุมชนตำบลท่ามะลิ่ง	๕๐,๐๐๐	๕๐,๐๐๐	๕๐,๐๐๐	๕๐,๐๐๐	๕๐,๐๐๐	จำนวนครั้งที่สนับสนุน	ประชาชนมีคุณภาพชีวิตที่ดีขึ้น มีความสุขในการใช้ชีวิตในสังคม	กองสวัสดิการฯ

ที่	โครงการ	วัตถุประสงค์	เป้าหมาย (ผลผลิตของโครงการ)	งบประมาณ					ตัวชี้วัด (KPI)	ผลที่คาดว่าจะได้รับ	หน่วยงานรับผิดชอบหลัก
				๒๕๖๖ (บาท)	๒๕๖๗ (บาท)	๒๕๖๘ (บาท)	๒๕๖๙ (บาท)	๒๕๗๐ (บาท)			
๑๓	โครงการพัฒนาศักยภาพเครือข่ายศูนย์พัฒนาครอบครัวในชุมชนตำบลท่ามะลิ	เพื่อพัฒนาศักยภาพและดำเนินกิจกรรมของเครือข่ายศูนย์พัฒนาครอบครัวในชุมชนตำบลท่ามะลิ	คณะกรรมการศูนย์พัฒนาครอบครัวในชุมชนตำบลท่ามะลิ	๓๕,๐๐๐	๓๕,๐๐๐	๓๕,๐๐๐	๓๕,๐๐๐	๓๕,๐๐๐	จำนวนครั้งที่จัดกิจกรรม	เครือข่าย ศพค.มีความรู้ในการช่วยเหลือสังคมมากขึ้นและมีความเข้มแข็งในการขับเคลื่อนงานด้านครอบครัวเพิ่มขึ้น	กองสวัสดิการฯ
๑๔	โครงการสนับสนุนกิจกรรมศูนย์พัฒนาครอบครัวในชุมชนตำบลท่ามะลิ	เพื่อส่งเสริมการดำเนินกิจกรรมของศูนย์พัฒนาครอบครัวในชุมชนตำบลท่ามะลิ	ศูนย์พัฒนาครอบครัวในชุมชนตำบลท่ามะลิ	๒๐,๐๐๐	๒๐,๐๐๐	๒๐,๐๐๐	๒๐,๐๐๐	๒๐,๐๐๐	จำนวนครั้งที่สนับสนุนกิจกรรม	ศูนย์พัฒนาครอบครัวในชุมชนตำบลท่ามะลิมีงบประมาณในการดำเนินงานกลุ่มเพื่อขับเคลื่อนงานด้านครอบครัวเพิ่มขึ้น	กองสวัสดิการฯ
๑๕	โครงการพัฒนาศักยภาพเด็กและเยาวชน	๑. เพื่ออบรมให้ความรู้แก่เด็กและเยาวชน ๒. เพื่อพัฒนาศักยภาพด้านการทำงานเป็นทีม ทำงานส่วนรวม และภาวะผู้นำ	เด็กและเยาวชนในพื้นที่ยุวชนตำบลท่ามะลิ	๓๕,๐๐๐	๓๕,๐๐๐	๓๕,๐๐๐	๓๕,๐๐๐	๓๕,๐๐๐	จำนวนผู้เข้าร่วมกิจกรรม	เยาวชนได้รับความรู้และได้พัฒนาศักยภาพของตนเอง และการมีส่วนร่วมในการพัฒนาชุมชนท้องถิ่น	กองสวัสดิการฯ
๒๐	โครงการเด็กไทยหัวใจสะอาด	๑. เสริมสร้างทัศนคติจิตสำนึก ค่านิยมในความซื่อสัตย์สุจริต มีคุณธรรม จริยธรรม ๒. จัดกิจกรรมด้านคุณธรรม จริยธรรมความซื่อสัตย์สุจริต และการป้องกันและแก้ไขปัญหาการทุจริต	เด็กและเยาวชนในตำบลท่ามะลิ	๓๐,๐๐๐	๓๐,๐๐๐	๓๐,๐๐๐	๓๐,๐๐๐	๓๐,๐๐๐	จำนวนครั้งที่จัดกิจกรรม	๑. เด็กและเยาวชนตระหนักถึงความซื่อสัตย์สุจริต ๒. เด็กและเยาวชนสามารถขับเคลื่อนกิจกรรมด้านคุณธรรม จริยธรรม ความซื่อสัตย์สุจริตและตระหนักถึงผลกระทบจากการทุจริต	กองสวัสดิการฯ
๒๑	พลังใจวัยใสทางไกลยาเสพติด	อบรมให้ความรู้เกี่ยวกับยาเสพติด	เด็กและเยาวชนในตำบลท่ามะลิ	๓๕,๐๐๐	๓๕,๐๐๐	๓๕,๐๐๐	๓๕,๐๐๐	๓๕,๐๐๐	จำนวนครั้งที่จัดกิจกรรม	เด็กและเยาวชนได้รับความรู้เกี่ยวกับยาเสพติด	กองสวัสดิการฯ

ที่	โครงการ	วัตถุประสงค์	เป้าหมาย (ผลผลิตของโครงการ)	งบประมาณ					ตัวชี้วัด (KPI)	ผลที่คาดว่าจะได้รับ	หน่วยงานรับผิดชอบหลัก
				๒๕๖๖ (บาท)	๒๕๖๗ (บาท)	๒๕๖๘ (บาท)	๒๕๖๙ (บาท)	๒๕๗๐ (บาท)			
๒๒	โครงการเสริมสร้างความเข้มแข็งของสถานเด็กและเยาวชนและเยาวชนตำบลท่ามะลิ	๑.อบรมให้ความรู้การปฏิบัติงานของสถานเด็กและเยาวชนตำบลท่ามะลิ ๒.เสริมสร้างความเข้มแข็งของสถานเด็กและเยาวชนเพื่อให้สามารถจัดกิจกรรมพัฒนาศักยภาพเด็กและเยาวชนและมีส่วนร่วมในการพัฒนาตนเองและชุมชน	คณะกรรมการสถานเด็กและเยาวชนตำบลท่ามะลิ	๓๕,๐๐๐	๓๕,๐๐๐	๓๕,๐๐๐	๓๕,๐๐๐	๓๕,๐๐๐	จำนวนครั้งที่จัดกิจกรรม	คณะกรรมการสถานเด็กและเยาวชนตำบลท่ามะลิและเสริมสร้างความรู้ในการดำเนินงานด้านเด็กและสามารถทำประโยชน์ให้กับชุมชนมากขึ้น	กองสวัสดิการฯ
๒๓	โครงการสนับสนุนกิจกรรมสถานเด็กและเยาวชนตำบลท่ามะลิ	สนับสนุนการดำเนินงานกิจกรรมของสถานเด็กและเยาวชนตำบลท่ามะลิ	สนับสนุนกิจกรรมของสถานเด็กและเยาวชนตำบลท่ามะลิ	๒๐,๐๐๐	๒๐,๐๐๐	๒๐,๐๐๐	๒๐,๐๐๐	๒๐,๐๐๐	จำนวนครั้งที่จัดสนับสนุน	สภาเด็กและเยาวชน มีงบประมาณในการดำเนินงานของกิจกรรมกลุ่มเพื่อขับเคลื่อนงานด้านการพัฒนาเด็กและเยาวชนในตำบลมากขึ้น	กองสวัสดิการฯ
๒๔	โครงการพลังเยาวชนร่วมใจสร้างจิตอาสาพัฒนาชุมชน	๑.จัดกิจกรรมสำหรับเยาวชน ด้านจิตอาสาในการพัฒนาชุมชน ๒.เด็กและเยาวชนในพื้นที่เ็นการทำเนิกรกิจกรรมที่ดีเป็นประโยชน์ทั้งต่อตนเองและส่วนรวม ๓.ส่งเสริมบทบาทการมีส่วนร่วมในการพัฒนาชุมชนท้องถิ่นของตนเอง ๔.เพื่อให้เป็นพื้นที่สร้างสรรค์สำหรับเด็กและเยาวชนได้แสดงออกในการพัฒนาตนเองและพัฒนาชุมชนท้องถิ่น	เด็กและเยาวชนในตำบลท่ามะลิ	๕๐,๐๐๐	๕๐,๐๐๐	๕๐,๐๐๐	๕๐,๐๐๐	๕๐,๐๐๐	จำนวนครั้งที่กิจกรรม	๑.เด็กและเยาวชนมีพื้นที่ในการร่วมตัวกัน ดำเนินการกิจกรรมที่เป็นประโยชน์ ๒.เด็กและเยาวชนได้มีส่วนร่วมในการพัฒนาชุมชนและท้องถิ่น ๓.พื้นที่สร้างสรรค์ให้เด็กและเยาวชนได้ใช้เวลาว่างให้เกิดประโยชน์ ๔.เด็กและเยาวชนได้รับการพัฒนาบทบาทในการส่งเสริมพัฒนาท้องถิ่น	กองสวัสดิการฯ

ที่	โครงการ	วัตถุประสงค์	เป้าหมาย (ผลผลิตของโครงการ)	งบประมาณ					ตัวชี้วัด (KPI)	ผลที่คาดว่าจะได้รับ	หน่วยงานรับผิดชอบหลัก
				๒๕๖๖ (บาท)	๒๕๖๗ (บาท)	๒๕๖๘ (บาท)	๒๕๖๙ (บาท)	๒๕๗๐ (บาท)			
๒๕	โครงการส่งเสริมการฝึกอบรบอาชีพให้แก่เด็กและเยาวชนตำบลตำบะลัง	เพื่ออบรมให้ความรู้แก่เยาวชนในด้านการฝึกด้านอาชีพ	เยาวชนในตำบลตำบะลัง	๓๐,๐๐๐	๓๐,๐๐๐	๓๐,๐๐๐	๓๐,๐๐๐	๓๐,๐๐๐	จำนวนครั้งที่จัดกิจกรรม	เยาวชนจะได้รับความรู้ในการฝึกอบรมอาชีพส่งเสริมการพัฒนาตนเองและมีประสบการณ์ด้านอาชีพ	กองสวัสดิการฯ
๒๖	โครงการเสริมสร้างศักยภาพเครือข่ายศูนย์คุ้มครองเด็กและเยาวชนตำบลตำบะลัง	เพื่อพัฒนาศักยภาพและดำเนินกิจกรรมของเครือข่ายศูนย์คุ้มครองเด็กและเยาวชนตำบลตำบะลัง	เครือข่ายศูนย์คุ้มครองเด็กและเยาวชนตำบลตำบะลัง	๓๐,๐๐๐	๓๐,๐๐๐	๓๐,๐๐๐	๓๐,๐๐๐	๓๐,๐๐๐	จำนวนครั้งที่จัดกิจกรรม	๑.เครือข่ายศูนย์คุ้มครองเด็กและเยาวชนมีความรู้ตระหนักถึงสิทธิเด็กและการคุ้มครองเด็กและเยาวชนในพื้นที่ ๒.เสริมสร้างความเข้มแข็งให้คนในชุมชน และสามารถให้ความช่วยเหลือคุ้มครองเด็กและเยาวชนได้อย่างถูกต้อง ๓.คนในชุมชนมีความรับผิดชอบร่วมกันในการปกป้องและคุ้มครองเด็ก	กองสวัสดิการฯ

๖. ยุทธศาสตร์การพัฒนาคุณภาพชีวิตประชาชนให้เกิดความยั่งยืน สังคมสงบสุข

๖.๖ แผนงานสาธารณสุข

ที่	โครงการ	วัตถุประสงค์	เป้าหมาย (ผลผลิตของโครงการ)	งบประมาณและที่ผ่านมา					ตัวชี้วัด (KPI)	ผลที่คาดว่าจะได้รับ	หน่วยงานรับผิดชอบหลัก
				๒๕๖๖ (บาท)	๒๕๖๗ (บาท)	๒๕๖๘ (บาท)	๒๕๖๙ (บาท)	๒๕๗๐ (บาท)			
๓	ป้องกันการจัดสรรเงินวัยรุน	เพื่อให้เยาวชนมีความรู้ความเข้าใจและสามารถป้องกันตนเองจากการตั้งครรภ์ก่อนวัยอันควร	เยาวชนในพื้นที่ตำบลตำบะลัง จำนวน ๕๐ คน	๒๐,๐๐๐	๒๐,๐๐๐	๒๐,๐๐๐	๒๐,๐๐๐	๒๐,๐๐๐	จำนวนผู้เข้าร่วมกิจกรรม	เยาวชนมีความรู้ความเข้าใจและสามารถป้องกันตนเองจากการตั้งครรภ์ก่อนวัยอันควรได้	กองสาธารณสุขฯ

ที่	โครงการ	วัตถุประสงค์	เป้าหมาย (ผลผลิตของโครงการ)	งบประมาณและที่เข้ามา					ตัวชี้วัด (KPI)	ผลที่คาดว่าจะได้รับ	หน่วยงานรับผิดชอบหลัก
				๒๕๖๖ บาท	๒๕๖๗ บาท	๒๕๖๘ บาท	๒๕๖๙ บาท	๒๕๗๐ บาท			
๘	สืบสานพระราชปณิธานสมเด็จพระเจ้าอยู่หัวมหาวชิราลงกรณสามัคคีธรรมแห่งพระพุทธศาสนาสุทธาสยามบรมราชกุมารี	เพื่อให้ประชาชนกลุ่มเสี่ยงที่มีอายุ ๓๐ ปี ขึ้นไป ได้รับ ความรู้และการตรวจและตรวจคัดกรองมะเร็งเต้านม	สตรีที่มีอายุ ๓๐ ปี ขึ้นไป ได้รับการอบรมและการตรวจคัดกรอง จำนวนประมาณ ๕๐ คน	๒๐,๐๐๐ บาท	๒๐,๐๐๐ บาท	๒๐,๐๐๐ บาท	๒๐,๐๐๐ บาท	๒๐,๐๐๐ บาท	จำนวนผู้เข้าร่วมโครงการ	ประชาชนกลุ่มเสี่ยง อัตราการเกิดโรคมะเร็งเต้านม	กองสาธารณสุข
๙	พัฒนาระบบสุขภาพกับภาคีในโรงเรียนและชุมชนของสมเด็จพระกนิษฐาธิราชเจ้า กรมสมเด็จพระเทพรัตนราชสุดาฯ สยามบรมราชกุมารี	เพื่อเสริมสร้างองค์ความรู้และส่งเสริมการมีส่วนร่วมในการพัฒนาระบบสุขภาพกับภาคีในโรงเรียนและชุมชน	ประชาชนในตำบลตำมะลัง ๕๐ คน	๒๐,๐๐๐ บาท	๒๐,๐๐๐ บาท	๒๐,๐๐๐ บาท	๒๐,๐๐๐ บาท	๒๐,๐๐๐ บาท	จำนวนผู้เข้าร่วมโครงการ	ประชาชนมีความรู้และมีส่วนร่วมในการพัฒนา ระบบสุขภาพกับภาคีในโรงเรียนและชุมชน	กองสาธารณสุข
๑๐	โครงการเฝ้าระวัง ป้องกันและควบคุมโรคติดต่อในพื้นที่ตำบลตำมะลัง	เพื่อเสริมสร้างองค์ความรู้และดำเนินการเฝ้าระวังป้องกัน และควบคุมโรคติดต่อในพื้นที่ตำบลตำมะลัง	ประชาชนในตำบลตำมะลัง	๕๐,๐๐๐ บาท	๕๐,๐๐๐ บาท	๕๐,๐๐๐ บาท	๕๐,๐๐๐ บาท	๕๐,๐๐๐ บาท	จำนวนผู้เข้าร่วมโครงการ	การระบาดของโรคติดต่อในพื้นที่ตำบลตำมะลัง	กองสาธารณสุข

๖. ยุทธศาสตร์การพัฒนาคุณภาพชีวิตประชาชนให้เกิดความยั่งยืน สังคมสงบสุข

๖.๗ แผนงานบริการสุขภาพส่งเสริมภายใน

ที่	โครงการ	วัตถุประสงค์	เป้าหมาย (ผลผลิตของโครงการ)	งบประมาณ					ตัวชี้วัด (KPI)	ผลที่คาดว่าจะได้รับ	หน่วยงานรับผิดชอบหลัก
				๒๕๖๖ บาท	๒๕๖๗ บาท	๒๕๖๘ บาท	๒๕๖๙ บาท	๒๕๗๐ บาท			
๑	วางท่อธาร	เพื่อใช้ในงานดับเพลิง	ปีละ ๕ จุด	๕๐,๐๐๐ บาท	๕๐,๐๐๐ บาท	๕๐,๐๐๐ บาท	๕๐,๐๐๐ บาท	๕๐,๐๐๐ บาท	ท่อธารที่วาง	ป้องกันและบรรเทาสาธารณภัยได้ทั้งหมดทั้งที่	สำนักปลัด
๒	ฝึกอบรม อปพร.	เพื่อเตรียมความพร้อมในการป้องกันและบรรเทาสาธารณภัย	อปพร.ในตำมะลัง จำนวน ๘๐ คน	๕๐,๐๐๐ บาท	๕๐,๐๐๐ บาท	๕๐,๐๐๐ บาท	๕๐,๐๐๐ บาท	๕๐,๐๐๐ บาท	จำนวนผู้เข้าร่วมอบรม	ป้องกันและบรรเทาสาธารณภัยได้ทั้งหมดทั้งที่	สำนักปลัด
๓	ฝึกอบรมการป้องกันและบรรเทาสาธารณภัย	เพื่อเตรียมความพร้อมในการป้องกันและบรรเทาสาธารณภัย	ประชาชนในตำมะลัง ที่ได้รับความเดือดร้อน จากภัยพิบัติต่าง ๆ	๕๐,๐๐๐ บาท	๕๐,๐๐๐ บาท	๕๐,๐๐๐ บาท	๕๐,๐๐๐ บาท	๕๐,๐๐๐ บาท	จำนวนประชาชนที่ได้รับบริการช่วยเหลือ	ประชาชนได้รับความช่วยเหลืออย่างทั่วถึง	สำนักปลัด
๔	ติดตั้งกล้องวงจรปิดบริเวณท่าเรือ หมู่ ๑ ทั้งสองฝั่ง	เพื่อความปลอดภัยในชีวิตและทรัพย์สินของประชาชน	ติดตั้งกล้องวงจรปิด บริเวณท่าเทียบเรือและโรงจอดรถหมู่ ๑	๕๐,๐๐๐ บาท	๕๐,๐๐๐ บาท	๕๐,๐๐๐ บาท	๕๐,๐๐๐ บาท	๕๐,๐๐๐ บาท	การโครงการทรัพย์สินปลอดภัย	ประชาชนได้รับความปลอดภัยในชีวิตและทรัพย์สิน	สำนักปลัด

ที่	โครงการ	วัตถุประสงค์	เป้าหมาย (ผลผลิตของโครงการ)	งบประมาณ					ตัวชี้วัด (KPI)	ผลที่คาดว่าจะได้รับ	หน่วยงานรับผิดชอบหลัก
				๒๕๖๖ (บาท)	๒๕๖๗ (บาท)	๒๕๖๘ (บาท)	๒๕๖๙ (บาท)	๒๕๗๐ (บาท)			
๕	ฝึกซ้อมแผนป้องกันสาธารณภัย	เพื่อเตรียมความพร้อมในการป้องกันและบรรเทาสาธารณภัย	ประชาชนในตำบลถึงพนักงานเจ้าหน้าที่ใน อบต.	๓๐,๐๐๐	๓๐,๐๐๐	๓๐,๐๐๐	๓๐,๐๐๐	๓๐,๐๐๐	จำนวนประชาชนที่ได้รับความช่วยเหลืออย่างทันทางที่ได้รับความสะดวกในการช่วยเหลือประชาชน	สำนักงานปลัดสำนักปลัด	
๖	โครงการเสริมสร้างการรับรู้เยาวชนด้านการป้องกันและบรรเทาสาธารณภัย	เพื่อให้เยาวชนมีความรู้ ความเข้าใจและความตระหนักในการลดความเสี่ยงจากสาธารณภัย รวมทั้งมีทักษะสามารถใช้ชีวิตปลอดภัย	นักเรียนระดับชั้นมัธยมศึกษา อายุระหว่าง ๑๒ - ๑๘ ปี จากโรงเรียนที่อยู่ในพื้นที่ตำบลตำบอง	๕๐,๐๐๐	๕๐,๐๐๐	๕๐,๐๐๐	๕๐,๐๐๐	๕๐,๐๐๐	เยาวชนมีความตระหนักในการลดความเสี่ยงจากสาธารณภัยรวมทั้งมีทักษะสามารถใช้ชีวิตที่ปลอดภัย	สำนักปลัด	
๗	ติดตั้งกล้องวงจรปิดบริเวณท่าเรือ หมู่ ๒ (บ้านเหนือ)	เพื่อความปลอดภัยในชีวิตและทรัพย์สินของประชาชน	๑.ติดตั้งกล้องวงจรปิดบริเวณท่าเทียบเรือ หมู่ที่ ๒ (บ้านนายณะกนก เหมเป็นต้น) ๒.ศาลาท่าเทียบเรือตะโป๊ะ ๓.ศาลาบ้านก้านน้ำดำ ๔.หน่วยลาดตระเวนยามเฝ้า	๔๐๐,๐๐๐	๔๐๐,๐๐๐	๔๐๐,๐๐๐	๔๐๐,๐๐๐	๔๐๐,๐๐๐	ประชาชนได้รับความปลอดภัยในชีวิตและทรัพย์สิน	สำนักปลัด	
๘	ติดตั้งกล้องวงจรปิดบริเวณท่าเรือ หมู่ ๓ (บ้านใต้)	เพื่อความปลอดภัยในชีวิตและทรัพย์สินของประชาชน	๑.บริเวณท่าเทียบเรือที่ ๑ ๒.บริเวณท่าเทียบเรือที่ ๒ ๓.สามแยกบ้านนางสาวทัศนีย์ เหมหมัด ๔.สามแยกกม.สี่บ้านตำบอง	๔๐๐,๐๐๐	๔๐๐,๐๐๐	๔๐๐,๐๐๐	๔๐๐,๐๐๐	๔๐๐,๐๐๐	ประชาชนได้รับความปลอดภัยในชีวิตและทรัพย์สิน	สำนักปลัด	
๙	โครงการฝึกอบรมชุดปฏิบัติการจิตอาสาภัยพิบัติ ประจำองค์กรบริหารส่วนตำบลตำบอง	เพื่อสนับสนุนให้โครงการจิตอาสาพระราชทานในระดับพื้นที่มีความเข้มแข็งและมีทักษะความรู้ ความชำนาญในการจัดการภัยพิบัติ	จำนวน ๑ ครั้ง/ปี	๑๐๐,๐๐๐	๑๐๐,๐๐๐	๑๐๐,๐๐๐	๑๐๐,๐๐๐	๑๐๐,๐๐๐	ประชาชนในพื้นที่ได้รับความช่วยเหลือจากจิตอาสาพระราชทาน	สำนักปลัด	

ที่	โครงการ	วัตถุประสงค์	เป้าหมาย (ผลผลิตของโครงการ)	งบประมาณ				ตัวชี้วัด (KPI)	ผลที่คาดว่าจะได้รับ	หน่วยงานรับผิดชอบหลัก
				๒๕๖๖ (บาท)	๒๕๖๗ (บาท)	๒๕๖๘ (บาท)	๒๕๖๙ (บาท)			
๑๐	โครงการฝึกอบรมพัฒนาศักยภาพอาสาสมัครป้องกันภัยฝ่ายพลเรือน	เพื่อส่งเสริมจิตอาสาสมัครป้องกันภัยฝ่ายพลเรือนอบรมทบทวนความรู้เดิมที่เคยผ่านการฝึกอบรมไปแล้วรวมทั้งให้ได้รับความรู้ และวิทยากรสมัยใหม่ เพื่อให้ทันเหตุการณ์ในอนาคตที่เปลี่ยนแปลงไป อันจะทำให้เกิดประสิทธิภาพในการปฏิบัติงานดียิ่งขึ้น	เพิ่มศักยภาพในการปฏิบัติงานด้านป้องกันและบรรเทาสาธารณภัยของ อปพร. จำนวน ๕๐ คน	๓๐,๐๐๐	๓๐,๐๐๐	๓๐,๐๐๐	๓๐,๐๐๐	จำนวน อปพร. ที่เข้ารับการฝึกอบรม	สมาชิก อปพร. เกิดทักษะความชำนาญเพิ่มขึ้น รวมทั้งมีการประสานงานในการปฏิบัติหน้าที่ของตนเองให้ดียิ่งขึ้น	สำนักปลัด

๖. ยุทธศาสตร์การพัฒนาคุณภาพชีวิตประชาชนให้เกิดความยั่งยืน สังคมสงบสุข

๖.๘ แผนงานบริหารทั่วไป

ที่	โครงการ	วัตถุประสงค์	เป้าหมาย (ผลผลิตของโครงการ)	งบประมาณ				ตัวชี้วัด (KPI)	ผลที่คาดว่าจะได้รับ	หน่วยงานรับผิดชอบหลัก
				๒๕๖๖ (บาท)	๒๕๖๗ (บาท)	๒๕๖๘ (บาท)	๒๕๖๙ (บาท)			
๑	โครงการปกป้องสถาบันของชาติ	เพื่อส่งเสริมการดำเนินชีวิตตามแนวทางวิถีประชาธิปไตย	เด็กและเยาวชนในตำบล ตำบลละ จำนวน ๕๐ คน	๓๐,๐๐๐	๓๐,๐๐๐	๓๐,๐๐๐	๓๐,๐๐๐	จำนวนผู้เข้าร่วมโครงการ	ผลที่คาดว่าจะได้รับ เด็กและเยาวชนไม่ขาดความสนใจ มีความรู้ ความเข้าใจ และมีจิตสำนึกในการปกป้องสถาบันของชาติ	สำนักปลัด

๗. ยุทธศาสตร์ที่ ๒ การพัฒนาคุณภาพสังคมแห่งความสงบสุขเรียบร้อย สันติสุขและระบบบริการรัฐที่มีประสิทธิภาพสูง

๗.๑ แผนงานบริหารงานทั่วไป

๗.๑.๑ แผนงานบริหารงานทั่วไป

ที่	โครงการ	วัตถุประสงค์	เป้าหมาย (ผลผลิตของโครงการ)	งบประมาณ				ตัวชี้วัด (KPI)	ผลที่คาดว่าจะได้รับ	หน่วยงานรับผิดชอบหลัก
				๒๕๖๖ (บาท)	๒๕๖๗ (บาท)	๒๕๖๘ (บาท)	๒๕๖๙ (บาท)			
๑	สัมมนาเชิงปฏิบัติการเพื่อจัดทำแผนพัฒนาของ อบต.ตำบลสัง	เพื่อจัดทำแผนพัฒนาของ อบต.ตำบลสัง	จำนวน ๑ ครั้งต่อปี	๕๐,๐๐๐	๕๐,๐๐๐	๕๐,๐๐๐	๕๐,๐๐๐	จำนวนครั้งที่จัดกิจกรรม	ผลที่คาดว่าจะได้รับ ประชาชนมีส่วนร่วม และมีความรู้ในการจัดทำแผนพัฒนา	สำนักปลัด

ที่	โครงการ	วัตถุประสงค์	เป้าหมาย (ผลผลิตของโครงการ)	งบประมาณ						ตัวชี้วัด (KPI)	ผลที่คาดว่าจะได้รับ	หน่วยงานรับผิดชอบหลัก
				๒๕๖๖ (บาท)	๒๕๖๗ (บาท)	๒๕๖๘ (บาท)	๒๕๖๙ (บาท)	๒๕๗๐ (บาท)				
๒	พัฒนาศักยภาพผู้บริหาร สมาชิกสภาฯ ข้าราชการ ลูกจ้างประจำและพนักงานจ้าง	เพื่อพัฒนาศักยภาพผู้บริหาร สมาชิกสภาฯ ข้าราชการ ลูกจ้างประจำและพนักงานจ้าง	จำนวน ๑ ครั้ง	๓๐๐,๐๐๐	๓๐๐,๐๐๐	๓๐๐,๐๐๐	๓๐๐,๐๐๐	๓๐๐,๐๐๐	จำนวนผู้เข้าร่วมอบรม	ผู้เข้าร่วมกิจกรรมมีความรู้ความเข้าใจ สามารถนำมาพัฒนาปรับปรุงตนเอง	สำนักปลัด	
๓	เสริมสร้างคุณธรรมจริยธรรมและจรรยาบรรณเพื่อเพิ่มประสิทธิภาพของบุคลากร	เพื่อเสริมสร้างคุณธรรม จริยธรรมและจรรยาบรรณ และเพิ่มประสิทธิภาพของบุคลากร	จัดฝึกอบรมผู้บริหาร สมาชิกสภาฯ ข้าราชการ ลูกจ้างประจำและพนักงานจ้าง	๕๐,๐๐๐	๕๐,๐๐๐	๕๐,๐๐๐	๕๐,๐๐๐	๕๐,๐๐๐	จำนวนผู้เข้าร่วมอบรม	ผู้เข้ารับการอบรม ได้รับการเสริมสร้างคุณธรรมจริยธรรม	สำนักปลัด	
๔	จัดสร้างขุมเฉลิมพระเกียรติ	เพื่อแสดงความจงรักภักดี ตอสถาบันพระมหากษัตริย์	จำนวน ๑ ขุม	๒๐๐,๐๐๐					ขุมเฉลิมพระเกียรติ	แสดงออกถึงความจงรักภักดีต่อสถาบันพระมหากษัตริย์	สำนักปลัด กองช่าง	
๕	ฝึกอบรมและพัฒนาศักยภาพบุคลากร	เพื่อส่งเสริมและพัฒนาองค์ความรู้ให้แก่บุคลากรของอบต.	จำนวน ๑ ครั้งต่อปี	๕๐,๐๐๐	๕๐,๐๐๐	๕๐,๐๐๐	๕๐,๐๐๐	๕๐,๐๐๐	จำนวนผู้เข้าร่วมอบรม	บุคลากรมีทักษะและความรู้ตามหลักสูตรที่ฝึกอบรม	สำนักปลัด	
๖	ประชาสัมพันธ์บริการเลือกตั้ง	เพื่อรณรงค์การเลือกตั้ง	จำนวน ๑ ครั้ง	๒๐,๐๐๐	๒๐,๐๐๐	๓๐,๐๐๐	๓๐,๐๐๐	๓๐,๐๐๐	จำนวนผู้มาใช้สิทธิเลือกตั้งเพิ่มขึ้น	ประชาชนมีส่วนร่วมทางการเมืองมากขึ้น	สำนักปลัด	
๗	เตรียมการเลือกตั้งของอบต.ตามที่คณะกรรมการการเลือกตั้งกำหนด	เพื่อเตรียมการเลือกตั้ง	จำนวน ๑ ครั้ง	๕๐,๐๐๐	๕๐,๐๐๐	๕๐,๐๐๐	๑๐๐,๐๐๐	๑๐๐,๐๐๐	จำนวนผู้เข้าร่วมอบรม	ประชาชนมีส่วนร่วมทางการเมืองมากขึ้น	สำนักปลัด	
๘	ประชาสัมพันธ์ข้อมูลข่าวสารของอบต.	เพื่อประชาสัมพันธ์ข้อมูลข่าวสารของอบต.	เอกสาร แผ่นพับ, วารสาร	๓๐,๐๐๐	๒๐,๐๐๐	๒๐,๐๐๐	๒๐,๐๐๐	๒๐,๐๐๐	เอกสาร แผ่นพับ วารสาร	ประชาชนได้รับทราบข้อมูลข่าวสารอย่างทั่วถึง	สำนักปลัด	
๙	อุดหนุนโครงการจัดตั้งศูนย์ปฏิบัติการร่วมในการช่วยเหลือประชาชนของอบต.	เพื่อสนับสนุนการทำเงิน การขอศูนย์ปฏิบัติการในการช่วยเหลือประชาชนไปของอบต.ในพื้นที่ระดับอำเภอเมืองสตูล	ศูนย์ปฏิบัติการร่วมช่วยเหลือประชาชนของ อบต. ในพื้นที่ระดับอำเภอเมืองสตูล	๒๐,๐๐๐	๒๐,๐๐๐	๒๐,๐๐๐	๒๐,๐๐๐	๒๐,๐๐๐	ผลการดำเนินงานของการร่วมปฏิบัติการช่วยเหลือประชาชนของ อบต.ในพื้นที่ระดับอำเภอเมืองสตูล	ได้รับความสะดวกในการช่วยเหลือประชาชน	สำนักปลัด	

ที่	โครงการ	วัตถุประสงค์	เป้าหมาย (ผลผลิตของโครงการ)	งบประมาณ					ตัวชี้วัด (KPI)	ผลที่คาดว่าจะได้รับ	หน่วยงานรับผิดชอบหลัก
				๒๕๖๖ (บาท)	๒๕๖๗ (บาท)	๒๕๖๘ (บาท)	๒๕๖๙ (บาท)	๒๕๗๐ (บาท)			
๑๐	โครงการอบรมให้ความรู้เกี่ยวกับกฎหมายในชีวิตประจำวันและกฎหมายที่เกี่ยวข้อง	เพื่อให้ประชาชนและพนักงาน อบต. มีความรู้เกี่ยวกับกฎหมายในชีวิตประจำวันและกฎหมายที่เกี่ยวข้อง	ประชาชนและพนักงาน อบต. จำนวน ๓๐ คน	๔๐,๐๐๐	๔๐,๐๐๐	๔๐,๐๐๐	๔๐,๐๐๐	๔๐,๐๐๐	มีผู้เข้าร่วมอบรมไม่น้อยกว่าร้อยละ ๘๐	ประชาชนและพนักงาน อบต. มีความรู้เกี่ยวกับกฎหมายในชีวิตประจำวัน	สำนักปลัด
๑๑	โครงการอบรมให้ความรู้เกี่ยวกับประชาธิปไตยและการมีส่วนร่วมของประชาชน	ประชาชนไทย อิมพีเรียลทอ-กซ์ซีทีหรือเป็นประโยชน์ให้พนักงานเจ้าหน้าที่ อบต. และประชาชนได้ตระหนักถึงความสำคัญของการมีส่วนร่วม	จัดอบรมให้ความรู้แก่พนักงานเจ้าหน้าที่ อบต. และคณะผู้บริหาร สมาชิกสภา อบต. ประชาชนในพื้นที่และเยาวชนประมาณ ๓๐ คน	๓๐,๐๐๐	๓๐,๐๐๐	๓๐,๐๐๐	๓๐,๐๐๐	๓๐,๐๐๐	ผู้เข้าร่วมกิจกรรมไม่น้อยกว่าร้อยละ ๘๐	ผู้เข้าร่วมอบรมมีความรู้เกี่ยวกับประชาธิปไตยมากขึ้นและนำไปใช้ในชีวิตรประจำวันได้เป็นอย่างดี	สำนักปลัด

๗.๒ แผนงานคหะและชุมชน

ที่	โครงการ	วัตถุประสงค์	เป้าหมาย (ผลผลิตของโครงการ)	งบประมาณ					ตัวชี้วัด (KPI)	ผลที่คาดว่าจะได้รับ	หน่วยงานรับผิดชอบหลัก
				๒๕๖๖ (บาท)	๒๕๖๗ (บาท)	๒๕๖๘ (บาท)	๒๕๖๙ (บาท)	๒๕๗๐ (บาท)			
๑	สนับสนุนสร้างอาคารสำนักงานองค์การบริหารส่วนตำบลแม่สัง (เดาเมทอช)	เพื่อความสะดวกในการปฏิบัติงานของเจ้าหน้าที่และผู้มาติดต่อราชการ	จำนวน ๑ แห่ง	๖๐๐,๐๐๐	๖๐๐,๐๐๐	๖๐๐,๐๐๐	๖๐๐,๐๐๐	๖๐๐,๐๐๐	อาคารสำนักงาน อบต.	เจ้าหน้าที่และผู้มาติดต่อได้รับความสะดวก	สำนักปลัด กองช่าง
๒	ก่อสร้างโรงเรียนมัธยมเทศบาล	เพื่อให้โรงเรียนมีคุณภาพดี	โรงเรียน ๑ แห่ง	๑,๐๐๐,๐๐๐	๑,๐๐๐,๐๐๐	๑,๐๐๐,๐๐๐	๑,๐๐๐,๐๐๐	๑,๐๐๐,๐๐๐	โรงเรียนเร็ว	โรงเรียนเร็ว	กองช่าง
๓	ก่อสร้างอาคารสำนักงานองค์การบริหารส่วนตำบลแม่สัง	เพื่อความสะดวกในการปฏิบัติงานของเจ้าหน้าที่และผู้ติดต่อราชการ	จำนวน ๑ แห่ง	๑๔,๐๐๐,๐๐๐	๑๔,๐๐๐,๐๐๐	๑๔,๐๐๐,๐๐๐	๑๔,๐๐๐,๐๐๐	๑๔,๐๐๐,๐๐๐	อาคารสำนักงาน อบต.	เจ้าหน้าที่และผู้มาติดต่อได้รับความสะดวก	กองช่าง
๔	ปรับปรุงซ่อมแซมอาคารสำนักงานองค์การบริหารส่วนตำบลแม่สัง	เพื่ออำนวยความสะดวกแก่ประชาชน	จำนวน ๑ แห่ง	๑๐๐,๐๐๐	๑๐๐,๐๐๐	๑๐๐,๐๐๐	๑๐๐,๐๐๐	๑๐๐,๐๐๐	จำนวนแห่งที่ดำเนินการ	ได้รับความสะดวกในการปฏิบัติงาน	สำนักปลัด กองช่าง

๗.๓ แผนงานการศึกษา

ที่	โครงการ	วัตถุประสงค์	เป้าหมาย (ผลผลิตของโครงการ)	งบประมาณและที่มา				ตัวชี้วัด(KPI)	ผลที่คาดว่าจะได้รับ	หน่วยงาน รับผิดชอบ
				๒๕๖๖ (บาท)	๒๕๖๗ (บาท)	๒๕๖๘ (บาท)	๒๕๖๙ (บาท)			
๑	โครงการจัดซื้อที่ดินสร้างอาคารศูนย์พัฒนาเด็กเล็กบ้านตำบะลังเหนือ	เพื่อให้มีสถานที่ก่อสร้างศูนย์พัฒนาเด็กเล็กบ้านตำบะลังเหนือ	ที่ดินว่างเปล่าประมาณ ๑ ไร่	๑,๕๐๐,๐๐๐	-	-	-	ที่ดิน ๑ ไร่	มีสถานที่สำหรับก่อสร้างอาคารศูนย์พัฒนาเด็กเล็ก	กองการศึกษา
๒	โครงการจัดซื้อที่ดินสร้างสนามเด็กเล่นศูนย์พัฒนาเด็กเล็กบ้านตำบะลังใต้	เพื่อขยายพื้นที่ในการเรียนรู้ของเด็กนักเรียนศูนย์พัฒนาเด็กเล็กบ้านตำบะลังใต้	ที่ดินว่างเปล่าประมาณ ๑ ไร่	-	๑,๕๐๐,๐๐๐	-	-	ที่ดิน ๑ ไร่	มีสถานที่สำหรับก่อสร้างอาคารศูนย์พัฒนาเด็กเล็ก	กองการศึกษา

๗.๔ แผนงานสาธารณสุข

ที่	โครงการ	วัตถุประสงค์	เป้าหมาย (ผลผลิตของโครงการ)	งบประมาณ				ตัวชี้วัด (KPI)	ผลที่คาดว่าจะได้รับ	หน่วยงาน รับผิดชอบ
				๒๕๖๖ (บาท)	๒๕๖๗ (บาท)	๒๕๖๘ (บาท)	๒๕๖๙ (บาท)			
๑	ค่างอกแบบ ค่าควบคุมงานที่จ่ายให้แก่เอกชน นิติบุคคลหรือบุคคลภายนอกเพื่อให้ได้มาซึ่งสิ่งก่อสร้าง	เพื่อจ้างออกแบบโครงการ	แบบโครงการ	๒๐,๐๐๐	๒๐,๐๐๐	๒๐,๐๐๐	๒๐,๐๐๐	การออกแบบที่มีคุณภาพถูกต้องตามวัตถุประสงค์	โครงการได้มาตรฐาน	กองสาธารณสุข

รายละเอียดโครงการพัฒนา
ที่นำมาจากแผนพัฒนาหมู่บ้านและพัฒนาชุมชน
(พ.ศ. ๒๕๖๖ - ๒๕๗๐)
องค์การบริหารส่วนตำบลท่ามะดะลัง

- ก. ยุทธศาสตร์จังหวัดที่ ๒ การเพิ่มประสิทธิภาพการผลิต แปรรูป การค้าชายแดน เพื่อเพิ่มมูลค่าและมูลค่าสินค้าเกษตร ประมงและภูมิปัญญา
 ข. ยุทธศาสตร์การพัฒนาขององค์กรปกครองส่วนท้องถิ่นในเขตจังหวัดสตูล
 ยุทธศาสตร์ที่ ๒ พัฒนาศรษฐกิจฐานรากให้เข้มแข็งและยั่งยืน

๒.๑ แผนงานภาคเกษตร

ที่	โครงการ	วัตถุประสงค์	เป้าหมาย (ผลผลิตของ โครงการ)	งบประมาณ					ตัวชี้วัด (KPI)	ผลที่คาดว่าจะ ได้รับ	หน่วยงาน รับผิดชอบ
				๒๕๖๖ (บาท)	๒๕๖๗ (บาท)	๒๕๖๘ (บาท)	๒๕๖๙ (บาท)	๒๕๗๐ (บาท)			
๑	ส่งเสริมการแปรรูปอาหารทะเล	เพื่อส่งเสริมและพัฒนาอาชีพ ด้านการประมง	ประชาชนในตำบลท่ามะดะลัง	๕๐,๐๐๐	๕๐,๐๐๐	๕๐,๐๐๐	๕๐,๐๐๐	จำนวนผู้เข้าร่วม กิจกรรม	ประชาชนมีรายได้ เพิ่มขึ้น	สำนักปลัด	
๒	สนับสนุนกลุ่มประมงพัฒนา อาชีพปลาในกระชัง	เพื่อส่งเสริมและพัฒนาอาชีพ ด้านการประมง	กลุ่มอาชีพตำบลประมงในตำบล ท่ามะดะลัง	๒๕๐,๐๐๐			๒๕๐,๐๐๐	จำนวนผู้เข้าร่วม กิจกรรม	จำนวนผู้เข้าร่วม กิจกรรม	สำนักปลัด	
๓	สนับสนุนกลุ่มเลี้ยงแพะ	เพื่อส่งเสริมและพัฒนาอาชีพ ด้านการเลี้ยงแพะ	กลุ่มอาชีพด้านการเลี้ยงแพะ ในตำบลท่ามะดะลัง		๒๐๐,๐๐๐		๒๐๐,๐๐๐	จำนวนผู้เข้าร่วม กิจกรรม	ประชาชนมีรายได้ เพิ่มขึ้น	สำนักปลัด	
๔	สนับสนุนกลุ่มประมงชายฝั่ง	เพื่อส่งเสริมและพัฒนาอาชีพ ด้านการประมง	กลุ่มอาชีพตำบลประมงในตำบล ท่ามะดะลัง	๑๐๐,๐๐๐		๑๐๐,๐๐๐		จำนวนผู้เข้าร่วม กิจกรรม	จำนวนผู้เข้าร่วม กิจกรรม	สำนักปลัด	
๕	จัดสร้างแหล่งอาศัยสัตว์น้ำทาง ทะเล (ปะการังเทียม)	เพื่อฟื้นฟูระบบนิเวศสัตว์น้ำ สร้างรายได้ให้ชาวประมง เพิ่มขึ้น	จัดวางปะการังเทียม ในพื้นที่ที่เสื่อมสภาพ		๕๐๐,๐๐๐			จำนวนแหล่งที่ จัดวางปะการัง เทียม	ระบบนิเวศน์ได้รับ การฟื้นฟู ชาวประมง มีรายได้เพิ่มขึ้น	สำนักปลัด	
	รวม ๕ โครงการ			๕๐๐,๐๐๐	๗๕๐,๐๐๐	๑๕๐,๐๐๐	๕๐๐,๐๐๐				

๓. ยุทธศาสตร์การพัฒนาโครงสร้างพื้นฐานได้มาตรฐานและเชื่อมโยงอย่างทั่วถึง

๓.๑ แผนงานการเคหะและชุมชน

ที่	โครงการ	วัตถุประสงค์	เป้าหมาย (ผลผลิตของโครงการ)	งบประมาณ					ตัวชี้วัด (KPI)	ผลที่คาดว่าจะได้รับ	หน่วยงาน รับผิดชอบหลัก
				๒๕๖๖ (บาท)	๒๕๖๗ (บาท)	๒๕๖๘ (บาท)	๒๕๖๙ (บาท)	๒๕๗๐ (บาท)			
๑	ขยายถนนให้กว้าง	เพื่อให้ประชาชนเดินทางสะดวกปลอดภัย	ยาวประมาณ ๓,๓๐๐ เมตร	๑,๐๐๐,๐๐๐	-	-	-	-	จำนวนระยะทาง ที่ดำเนินการ	ประชาชนได้รับ ความสะดวกในการ เดินทาง	กองช่าง
๒	บุกเบิกถนนภายในหมู่บ้าน	เพื่อเป็นเส้นทางคมนาคมและขนส่งสินค้าเกษตร	กว้าง ๑.๕๐ เมตร ระยะทาง ๘๐ เมตร	-	-	-	-	-	จำนวนระยะทาง ที่ดำเนินการ	ประชาชนได้รับ ความสะดวกในการ เดินทาง	กองช่าง
๓	ถนนรอบหมู่บ้านกันน้ำท่วม	- เพื่อป้องกันประชาชนเดินทาง สะดวกปลอดภัย - เพื่อป้องกันน้ำทะเลตลิ่ง	ยาวประมาณ ๓,๓๐๐ เมตร	-	-	๓,๐๐๐,๐๐๐	-	-	จำนวนระยะทาง ที่ดำเนินการ	ประชาชนได้รับ ความสะดวกในการ เดินทาง	กองช่าง
	รวม ๓ โครงการ			๓๒๐,๐๐๐				๓,๐๐๐,๐๐๐			

๔. ยุทธศาสตร์จัดการทรัพยากรธรรมชาติและสิ่งแวดล้อมสู่สังคมอย่างยั่งยืน

๔.๑ แผนงานสาธารณสุข

ที่	โครงการ	วัตถุประสงค์	เป้าหมาย (ผลผลิตของโครงการ)	งบประมาณ					ตัวชี้วัด (KPI)	ผลที่คาดว่าจะได้รับ	หน่วยงาน รับผิดชอบ หลัก
				๒๕๖๖ (บาท)	๒๕๖๗ (บาท)	๒๕๖๘ (บาท)	๒๕๖๙ (บาท)	๒๕๗๐ (บาท)			
๑	รณรงค์กำจัดขยะมูลฝอย	เพื่อส่งเสริมสุขอนามัย สิ่งแวดล้อมและกำจัดแหล่ง เพาะพันธุ์เชื้อโรคในพื้นที่ ตำบลตำบะลัง	ประชาชน/เยาวชน ตำบลตำบะลัง จำนวน ๑๐๐ คน	๑๐๐,๐๐๐	๑๐๐,๐๐๐	๑๐๐,๐๐๐	๑๐๐,๐๐๐	๑๐๐,๐๐๐	จำนวนผู้เข้าร่วม กิจกรรม	ตำบลตำบะลัง มีสุขภาพสิ่งแวดล้อม ที่ดี	กอง สาธารณสุข สาธารณสุข
๒	อาสาสมัครปลูกป่าชายเลน	เพื่อส่งเสริมการมีส่วนร่วม ในการอนุรักษ์และฟื้นฟู ทรัพยากรสิ่งแวดล้อม	จำนวนผู้เข้าร่วม กิจกรรม ๑๐๐ คน	๖๕,๐๐๐	๖๕,๐๐๐	๖๕,๐๐๐	๖๕,๐๐๐	๖๕,๐๐๐	จำนวนผู้เข้าร่วม กิจกรรม	ประชาชนตระหนัก และมีส่วนร่วมในการ อนุรักษ์และฟื้นฟู ทรัพยากรสิ่งแวดล้อม	กอง สาธารณสุข
๓	อนุรักษ์ป่าชายเลนและ ทรัพยากรทะเลชายฝั่ง	เพื่อส่งเสริมการมีส่วนร่วม ในการอนุรักษ์และฟื้นฟู ทรัพยากรทะเลชายฝั่ง	จำนวนผู้เข้าร่วม กิจกรรม ๑๐๐ คน	๑,๐๐๐,๐๐๐	๑,๐๐๐,๐๐๐	๑,๐๐๐,๐๐๐	๑,๐๐๐,๐๐๐	๑,๐๐๐,๐๐๐	จำนวนผู้เข้าร่วม กิจกรรม	ประชาชนตระหนัก และมีส่วนร่วมในการ อนุรักษ์และฟื้นฟู ทรัพยากรทะเลชายฝั่ง	กอง สาธารณสุข
	รวม ๓ โครงการ			๑,๑๖๕,๐๐๐	๑,๑๖๕,๐๐๐	๑,๑๖๕,๐๐๐	๑,๑๖๕,๐๐๐	๑,๑๖๕,๐๐๐			

ก. ยุทธศาสตร์จังหวัดที่ ๔ เสริมสร้างควมมั่นคงและสังคมสันติสุข ยกกระดับคุณภาพชีวิตและสวัสดิการสังคมอย่างทั่วถึง
 ข. ยุทธศาสตร์การพัฒนาขององค์กรปกครองส่วนท้องถิ่นในเขตจังหวัดสตูล

๖. ยุทธศาสตร์การพัฒนาคุณภาพชีวิตประชาชนให้เกิดความยั่งยืน สังคมสงบสุข

๖.๑ แผนงานการศาสนา วัฒนธรรมและวัฒนธรรมการ

ที่	โครงการ	วัตถุประสงค์	เป้าหมาย (ผลผลิตของโครงการ)	งบประมาณ					ตัวชี้วัด (KPI)	ผลที่คาดว่าจะ จะได้รับ	หน่วยงาน รับผิดชอบ
				๒๕๖๖ (บาท)	๒๕๖๗ (บาท)	๒๕๖๘ (บาท)	๒๕๖๙ (บาท)	๒๕๗๐ (บาท)			
๑	อบรมเยาวชนด้านคุณธรรม จริยธรรม	เพื่ออบรมคุณธรรมจริยธรรม ให้แก่เด็ก เยาวชน และประชาชนทั่วไป	เด็ก เยาวชนและประชาชน ประมาณ ๖๐ คน	๖๐,๐๐๐	๖๐,๐๐๐	๖๐,๐๐๐	๖๐,๐๐๐	๖๐,๐๐๐	จำนวนผู้เข้าร่วม โครงการ	เด็ก เยาวชนและ ประชาชนมีคุณธรรม จริยธรรม	กอง การศึกษา
๒	สนับสนุนวัสดุอุปกรณ์กีฬา ให้กับประชาชน	เพื่อสนับสนุนและส่งเสริม การเล่นกีฬาของเด็ก เยาวชน และประชาชนทั่วไป	จัดซื้อ วัสดุและอุปกรณ์กีฬา เช่น ตะกร้อ ฟุตบอล	๑๐๐,๐๐๐	๑๐๐,๐๐๐	๑๐๐,๐๐๐	๑๐๐,๐๐๐	๑๐๐,๐๐๐	จำนวนวัสดุกีฬา	ประชาชนมีสุขภาพ ร่างกายแข็งแรง	กอง การศึกษา
๓	จัดแข่งขันกีฬาระดับหมู่บ้าน	เพื่อส่งเสริมและสนับสนุน การแข่งขันกีฬากีฬา กรีฑา ในระดับหมู่บ้าน ตำบล จังหวัด และประเทศ	เด็ก เยาวชนและประชาชน ในตำบลต้นผึ้ง	๑๐๐,๐๐๐	๑๐๐,๐๐๐	๑๐๐,๐๐๐	๑๐๐,๐๐๐	๑๐๐,๐๐๐	จำนวนครั้งของ การจัดกิจกรรม	ประชาชนมีสุขภาพ แข็งแรงสร้างความเป็น เลิศด้านการกีฬาและ ส่งเสริมการทำงานร่วม กับหน่วยงานอื่น สร้างความสามัคคีใน หมู่คณะ	กอง การศึกษา
	รวม ๓ โครงการ			๒๖๐,๐๐๐	๒๖๐,๐๐๐	๒๖๐,๐๐๐	๒๖๐,๐๐๐	๒๖๐,๐๐๐			

๖.๒ แผนงานการศึกษา

ที่	โครงการ	วัตถุประสงค์	เป้าหมาย (ผลผลิตของโครงการ)	งบประมาณ					ตัวชี้วัด (KPI)	ผลที่คาดว่าจะ จะได้รับ	หน่วยงาน รับผิดชอบ
				๒๕๖๖ (บาท)	๒๕๖๗ (บาท)	๒๕๖๘ (บาท)	๒๕๖๙ (บาท)	๒๕๗๐ (บาท)			
๑	ส่งเสริมการศึกษา	เพื่อให้การจัดการศึกษา มีคุณภาพมากขึ้น	- โรงเรียน ๒ แห่ง - ศพด. ๒ แห่ง	๑๐๐,๐๐๐	๑๐๐,๐๐๐	๑๐๐,๐๐๐	๑๐๐,๐๐๐	๑๐๐,๐๐๐	จำนวนเด็กนักเรียน ที่มีคุณภาพมากขึ้น	การจัดการศึกษา มีคุณภาพมากขึ้น	กอง การศึกษา
	รวม ๑ โครงการ			๑๐๐,๐๐๐	๑๐๐,๐๐๐	๑๐๐,๐๐๐	๑๐๐,๐๐๐	๑๐๐,๐๐๐			

๒.๕ แผนงบประมาณเชิงความเข้มแข็งของชุมชน

ที่	โครงการ	วัตถุประสงค์	เป้าหมาย (ผลผลิตของโครงการ)	งบประมาณ						ตัวชี้วัด (KPI)	ผลที่คาดว่าจะ จะได้รับ	หน่วยงาน รับผิดชอบ
				๒๕๖๖ (บาท)	๒๕๖๗ (บาท)	๒๕๖๘ (บาท)	๒๕๖๙ (บาท)	๒๕๗๐ (บาท)	๒๕๗๑ (บาท)			
๑	อบรมส่งเสริมการเรียนรู้ปรัชญาเศรษฐกิจพอเพียง	เพื่ออบรมให้ความรู้และสร้างจิตสำนึกให้แก่ประชาชนในการดำเนินชีวิตตามแนวเศรษฐกิจพอเพียง	ประชาชนในพื้นที่ตำบลดำเนินช้าง	๓๐,๐๐๐	๓๐,๐๐๐	๓๐,๐๐๐	๓๐,๐๐๐	๓๐,๐๐๐	๓๐,๐๐๐	จำนวนครั้งที่กิจกรรม	ประชาชนมีความรู้และมีความเข้าใจในการดำเนินชีวิตตามแนวเศรษฐกิจพอเพียง	กองสวัสดิการสังคม
๒	สนับสนุนกองทุนกลุ่มพัฒนาอาชีพตำบลดำเนินช้าง	เพื่อเสริมรายได้ให้กับสมาชิกกลุ่มอาชีพ	กลุ่มอาชีพ	๒๐๐,๐๐๐	๒๐๐,๐๐๐	๒๐๐,๐๐๐	๒๐๐,๐๐๐	๒๐๐,๐๐๐	๒๐๐,๐๐๐	จำนวนครั้งที่อุดหนุน	ประชาชนมีรายได้เพิ่มขึ้น	กองสวัสดิการสังคม
๓	พัฒนาศักยภาพชีวิตและให้การเรียนรู้	เพื่อส่งเสริมความเข้มแข็งด้านจิตใจให้มีจิตสำนึกที่ดีต่อครอบครัวและสังคม - เพื่อส่งเสริมการมีส่วนร่วมรับผิดชอบ มีจิตสำนึกในบทบาทหน้าที่ของตนเองและครอบครัว	จัดกิจกรรมอบรมให้ความรู้แก่สตรีและกลุ่มครอบครัวในตำบลดำเนินช้าง	๒๐๐,๐๐๐	๒๐๐,๐๐๐	๒๐๐,๐๐๐	๒๐๐,๐๐๐	๒๐๐,๐๐๐	๒๐๐,๐๐๐	จำนวนครั้งที่กิจกรรม	- มีการจัดกิจกรรมที่ส่งเสริมสนับสนุนให้สตรีได้รับข้อมูลข่าวสารบทบาทและการพัฒนา - สตรีมีการพัฒนาศักยภาพ	กองสวัสดิการสังคม
๔	ส่งเสริมอาชีพอย่างง่าย (เยาวชน)	เพื่ออบรมให้ความรู้แก่เยาวชนในด้านการใช้กืออาชีพ	เยาวชนในตำบลดำเนินช้าง	๓๐,๐๐๐	๓๐,๐๐๐	๓๐,๐๐๐	๓๐,๐๐๐	๓๐,๐๐๐	๓๐,๐๐๐	จำนวนครั้งที่จัดกิจกรรม	เยาวชนได้รับความรู้ในการฝึกอบรมอาชีพส่งเสริมการพัฒนาตนเองและมีประสบการณ์ในด้านอาชีพ	กองสวัสดิการสังคม
	รวม ๔ โครงการ			๕๖๐,๐๐๐	๕๖๐,๐๐๐	๕๖๐,๐๐๐	๕๖๐,๐๐๐	๕๖๐,๐๐๐	๕๖๐,๐๐๐			

รายละเอียดโครงการพัฒนา

แผนพัฒนาท้องถิ่น (พ.ศ.๒๕๖๖ - ๒๕๗๐)

สำหรับ โครงการที่เกี่ยวกับคุณภาพขององค์กรปกครองส่วนท้องถิ่น

องค์การบริหารส่วนตำบลแม่ละดัง

ก. ยุทธศาสตร์จังหวัดที่ ๒ การเพิ่มประสิทธิภาพการผลิต แปรรูป การค้าชายแดน เพื่อเพิ่มคุณค่าและมูลค่าสินค้าเกษตร ประมงและภูมิปัญญา

ข. ยุทธศาสตร์การพัฒนาขององค์กรปกครองส่วนท้องถิ่นในเขตจังหวัดสุโขทัย

๒. ยุทธศาสตร์สร้างความเข้มแข็งภาคเกษตรและระบบเศรษฐกิจให้มั่นคงอย่างยั่งยืน

๒.๑ แผนงานการเกษตร

ลำดับ	โครงการ	วัตถุประสงค์	เป้าหมาย (ผลผลิตของโครงการ)	งบประมาณ			ตัวชี้วัด (งท)	ผลที่คาดว่าจะได้รับ	หน่วยงานรับผิดชอบ
				๒๕๖๖ (บาท)	๒๕๖๗ (บาท)	๒๕๖๘ (บาท)			
๑	จัดสร้างแหล่งอาศัยสัตว์น้ำทางทะเล (ปะการังเทียม)	เพื่อเพิ่มประมงบริเวณชายฝั่งน้ำ สร้างรายได้ให้ชาวประมงเพิ่มขึ้น	จัดวางปะการังเทียมในพื้นที่ที่ติดตามะละดัง	๕๐๐,๐๐๐ (บาท)	๕๐๐,๐๐๐ (บาท)	๕๐๐,๐๐๐ (บาท)	จำนวนแหล่งที่จัดวางปะการังเทียม	ระบบนิเวศที่ได้รับ การฟื้นฟู ชาวประมงมีรายได้เพิ่มขึ้น	หน่วยงานรับผิดชอบ

ก.ยุทธศาสตร์จังหวัดที่ ๓ พัฒนาโครงสร้างพื้นฐาน ระบบการคมนาคม การขนส่งและโลจิสติกส์ เพื่อรองรับการพัฒนาจังหวัดและเชื่อมโยงสู่อาเซียน

ข.ยุทธศาสตร์การพัฒนาขององค์กรปกครองส่วนท้องถิ่นในเขตจังหวัดสุโขทัย

๓. ยุทธศาสตร์การพัฒนาโครงสร้างพื้นฐานด้านสาธารณูปโภคและเชื่อมโยงอย่างทั่วถึง

๓.๑ แผนงานการเกษตรและชุมชน

ลำดับ	โครงการ	วัตถุประสงค์	เป้าหมาย (ผลผลิตของโครงการ)	งบประมาณ			ตัวชี้วัด (กชป)	ผลที่คาดว่าจะได้รับ	หน่วยงานรับผิดชอบ
				๒๕๖๖ (บาท)	๒๕๖๗ (บาท)	๒๕๖๘ (บาท)			
๑	เลี้ยงไร่อาย หมู่ที่ ๑, หมู่ที่ ๒ และหมู่ที่ ๓	เพื่อให้ประชาชนได้รับข้อมูลข่าวสารอย่างทั่วถึง	หมู่ที่ ๑, หมู่ที่ ๒ และ หมู่ที่ ๓	-	-	-	จำนวนแหล่งที่ดำเนินการ	ประชาชนได้รับ ข้อมูลข่าวสาร อย่างทั่วถึง	หน่วยงาน
๒	ปรับปรุงถนน คสล. จากบ้านนาย ปกรณ์ ทองขาว - โรงจอดรถ นางสุชี บ้านผือบ หมู่ที่ ๑	เพื่อเป็นเส้นทางคมนาคมและขนส่งสินค้าทางการเกษตร	กว้าง ๖ เมตร ยาว ๒ กิโลเมตร	-	-	-	จำนวนระยะทางที่ ดำเนินการ	ประชาชนได้รับความ สะดวก ในการเดินทาง	หน่วยงาน
๓	ขยายประปาภูมิภาค หมู่ที่ ๑	เพื่อให้ประชาชนมีน้ำอุปโภค บริโภค	จำนวน ๑ แห่ง	-	-	-	จำนวนแห่ง ที่ดำเนินการ	ประชาชนมีน้ำ อุปโภค บริโภค	หน่วยงาน
๔	ก่อสร้างเชื่อมถนนเก่าเดิม ม.๒ - ม.๓	เพื่อป้องกันอุบัติเหตุตั้งแต่	จำนวน ๑ แห่ง	๑๐,๐๐๐,๐๐๐	-	-	จำนวนระยะทางที่ ดำเนินการ	ประชาชนมีความปลอดภัยในชีวิต และทรัพย์สิน	หน่วยงาน

ที่	โครงการ	วัตถุประสงค์	เป้าหมาย (ผลผลิตของโครงการ)	งบประมาณ				ตัวชี้วัด (KPI)	ผลที่คาดว่าจะได้รับ	หน่วยงานรับผิดชอบ
				๒๕๖๖ (บาท)	๒๕๖๗ (บาท)	๒๕๖๘ (บาท)	๒๕๖๙ (บาท)			
๔	ก่อสร้างถนน (คัน) กั้นน้ำคัน หมู่ที่ ๒ - หมู่ที่ ๓	เพื่อเป็นเส้นทางคมนาคม และขนส่งสินค้าทางการเกษตร	จำนวน ๑ แห่ง	๑๕๐,๐๐๐,๐๐๐	-	-	-	จำนวนระยะทางที่ ดำเนินการ	ประชาชนได้รับความสะดวก ในการเดินทาง	กองช่าง
๖	ก่อสร้างสถานจุดชมวิวนกอินทรีย์ เพื่อส่งเสริมการท่องเที่ยว และยกระดับคุณภาพชีวิต ของประชาชน	เพื่อส่งเสริมการท่องเที่ยว และยกระดับคุณภาพชีวิต ของประชาชน	จำนวน ๑ แห่ง	๓๑,๐๐๐,๐๐๐	-	-	-	จำนวนระยะทางที่ ดำเนินการ	ประชาชนมีรายได้ เพิ่มขึ้นจาก การท่องเที่ยว	กองช่าง
๗	อาคารอเนกประสงค์ บ้านกาสินบาดู หรือระบบท่อส่งน้ำ	เพื่อให้ประชาชนได้ใช้ อุปกรณ์-ปริโภค	จำนวน ๑ แห่ง	๓๒,๐๐๐,๐๐๐	-	-	-	จำนวนแห่ง ที่ดำเนินการ	ประชาชนได้ใช้ อุปกรณ์-ปริโภค	กองช่าง
๘	ก่อสร้างสะพานข้ามคลอง หมู่ที่ ๑	เพื่อเป็นเส้นทางคมนาคม ขนส่งสินค้าประมง	จำนวน ๑ แห่ง	-	-	-	๑๕๐,๐๐๐,๐๐๐	จำนวนแห่ง ที่ดำเนินการ	ประชาชนได้รับความสะดวก ในการคมนาคม	กองช่าง
๙	ก่อสร้างเขื่อนป้องกันดินโคลน (จากบ้านนาไฮโรน ดอสีละ - รพ.สต.ตำบลละสัง) หมู่ที่ ๒	เพื่อป้องกันน้ำกัดเซาะตลิ่ง	ยาวประมาณ ๓๓๐ ม.	-	-	-	-	จำนวนแห่งที่ ดำเนินการ	ประชาชนมีความปลอดภัยในชีวิต และทรัพย์สิน	กองช่าง โยธาธิการ ผังเมืองจ.สตูล

ก. ยุทธศาสตร์จังหวัดที่ ๔ เสริมสร้างความมั่นคงและสังคมสันติสุข ยกระดับคุณภาพชีวิตและสวัสดิการสังคมอย่างทั่วถึง

ข. ยุทธศาสตร์การพัฒนาขององค์การปกครองส่วนท้องถิ่นในเขตจังหวัดสตูล

๒. ยุทธศาสตร์การพัฒนาคุณภาพชีวิตประชาชนให้เกิดความยั่งยืน สังคมสงบสุข

๒.๑ แผนงานการรักษาสภาพความสงบภายใน

ที่	โครงการ	วัตถุประสงค์	เป้าหมาย (ผลผลิตของโครงการ)	งบประมาณ				ตัวชี้วัด (KPI)	ผลที่คาดว่าจะได้รับ	หน่วยงานรับผิดชอบ
				๒๕๖๖ (บาท)	๒๕๖๗ (บาท)	๒๕๖๘ (บาท)	๒๕๖๙ (บาท)			
๑	จัดซื้อเรือดับเพลิง จำนวน ๑ ลำ	เพื่อเตรียมความพร้อม ในการป้องกันและบรรเทาสาธารณภัย	ประชาชนในตำบลซึ่ง ได้รับความสะดวก รวดเร็วกว่า จากภัยพิบัติต่าง ๆ	๒๕๖๖ (บาท)	๒๕๖๗ (บาท)	๒๕๖๘ (บาท)	๒๕๖๙ (บาท)	จำนวนประชาชนที่ได้รับ ความช่วยเหลือ อย่างทั่วถึง	ประชาชนได้รับความช่วยเหลือ อย่างทั่วถึง	กองช่าง โยธาธิการ ช่าง

บัญชีครุภัณฑ์

แผนพัฒนาท้องถิ่น (พ.ศ.๒๕๖๖ - ๒๕๗๐)

องค์การบริหารส่วนตำบลท่ามะลิ

ที่	แผนงาน	หมวด	ประเภท	เป้าหมาย (ผลผลิตของ ครุภัณฑ์)	งบประมาณ				หน่วยงาน รับผิดชอบหลัก
					๒๕๖๖ (บาท)	๒๕๖๗ (บาท)	๒๕๖๘ (บาท)	๒๕๖๙ (บาท)	
๑	บริหารงานทั่วไป	ค่าครุภัณฑ์	ครุภัณฑ์ เครื่องดับเพลิง	รถสามล้อดับเพลิง จำนวน ๑ คัน					สำนักงานปศุสัตว์
๓	การศึกษา	ค่าครุภัณฑ์	ครุภัณฑ์เครื่อง เล่นสนาม	เครื่องเล่นสนามสำหรับ ศพต. ในตำบล จำนวน ๒ เครื่อง ตั้งตามราคาท้องตลาด	๘๐,๐๐๐	๘๐,๐๐๐	๘๐,๐๐๐	๘๐,๐๐๐	กองการศึกษาฯ
๔	เกษตรและชุมชน	ครุภัณฑ์	ครุภัณฑ์ ยานพาหนะ และขนส่ง	รถจักรยานยนต์ ขนาด ๑๑๐ ซีซี จำนวน ๑ คัน	๕๖,๓๐๐	-	-	-	กองสาธารณสุขฯ
๕	เกษตรและชุมชน	ครุภัณฑ์	ครุภัณฑ์ ยานพาหนะ และขนส่ง	ติดตั้งรถพ่วงข้าง จำนวน ๑ คัน	๑๗,๐๐๐	-	-	-	กองสาธารณสุขฯ
๖	เกษตรและชุมชน	ครุภัณฑ์	ครุภัณฑ์ ยานพาหนะ และขนส่ง	รถเข็น จำนวน ๑ คัน	๑๕,๐๐๐	-	-	-	กองสาธารณสุขฯ
๗	สังคมและเศรษฐกิจ	ครุภัณฑ์ สำนักงาน	ค่าครุภัณฑ์	อุปกรณ์อ่านบัตรแบบพกประสงค์ (Smart Card Reader) จำนวน ๒ เครื่อง ตั้งตามเกณฑ์ราคากลางและ คุณลักษณะพื้นฐานครุภัณฑ์ คอมพิวเตอร์ของกระทรวงดิจิทัลเพื่อ เศรษฐกิจและสังคม	๑,๕๐๐	-	-	-	กองสวัสดิการฯ

ส่วนที่ ๔
การติดตามและประเมินผล

การบริหารงานที่ประสบความสำเร็จนั้น ส่วนหนึ่งมาจากการนำนวัตกรรม (innovation) และกระบวนการบริหารใหม่ ๆ มาประยุกต์ใช้ในองค์กรให้บรรลุวัตถุประสงค์และเป้าหมายที่กำหนดไว้ การติดตามและประเมินผลก็เป็นส่วนหนึ่งของกระบวนการบริหารงานซึ่งมีหลักการสำคัญ คือการติดตามความก้าวหน้าในการปฏิบัติงานและประเมินผลความสำเร็จของงาน อันจะนำไปสู่การปรับปรุงแก้ไขปัญหาร่วมกันให้บรรลุเป้าหมาย จึงต้องมีการติดตามและประเมินผลเพื่อให้ทราบประสิทธิภาพและประสิทธิผลการดำเนินงานขององค์กรว่าอยู่ในระดับใด เหมาะสมหรือสอดคล้องกับสถานการณ์ปัจจุบันหรือไม่

๑.๑ การติดตามและประเมินผลยุทธศาสตร์

กระบวนการของแผนพัฒนาท้องถิ่น (พ.ศ. ๒๕๖๖ – ๒๕๗๐) มีองค์ประกอบ ๓ ส่วนคือ การวางแผน (Planning) การนำแผนไปปฏิบัติ (Implementation) และการติดตามประเมินผล (Monitor and Evaluation) ฉะนั้นการติดตามและประเมินผลยุทธศาสตร์สามารถดำเนินการได้ดังนี้

- ๑) ติดตามและประเมินผลกระบวนการ (Process) จัดทำแผนพัฒนาท้องถิ่นโดยตรวจสอบกระบวนการดำเนินการว่าเป็นไปตามวิธีการและขั้นตอนที่กำหนดไว้ตามระเบียบกระทรวงมหาดไทยว่าด้วยการจัดทำแผนพัฒนาขององค์กรปกครองส่วนท้องถิ่น พ.ศ. ๒๕๕๘ และเพิ่มเติมถึงฉบับที่ ๓ พ.ศ. ๒๕๖๑ เป็นกรอบในการปฏิบัติงานติดตามและประเมินผล
- ๒) ติดตามประเมินผลความพึงพอใจของประชาชนต่อการดำเนินงานตามนโยบายขององค์การบริหารส่วนตำบลท่ามะลิ่ง เป็นการประเมินผลการดำเนินงานในแต่ละยุทธศาสตร์การพัฒนา โดยออกแบบสำรวจความพึงพอใจของประชาชน

๑.๒ การติดตามและประเมินผลโครงการ

เป็นการประเมินผลที่ช่วยให้ทราบถึงความก้าวหน้าในการดำเนินงานว่าแผนงานหรือโครงการที่ได้ดำเนินการไปแล้วนั้นให้ผลเป็นอย่างไร นำไปสู่ความสำเร็จตามแผนงานที่กำหนดไว้หรือไม่ มีผลสำเร็จมากน้อยเพียงใดเมื่อเปรียบเทียบกับเป้าหมาย หากมีความล่าช้ามีสาเหตุมาจากอะไร สมควรที่จะได้รับการแก้ไขด้วยวิธีการใดเพื่อให้โครงการดังกล่าวเป็นไปตามวัตถุประสงค์และเป้าหมายที่กำหนดไว้และยังเป็นเครื่องมือชี้วัดประสิทธิภาพและประสิทธิผลของการดำเนินโครงการ โดยมีประเด็นในการติดตามประเมินผล คือ

- ๑) การติดตามและประเมินผลการดำเนินงาน โดยมีตัวชี้วัดเชิงปริมาณ คุณภาพ ความพึงพอใจ และขั้นตอนการดำเนินงานซึ่งผู้รับผิดชอบโครงการจะเป็นผู้กำกับตัวชี้วัด
- ๒) การเบิกจ่ายงบประมาณตามแผนการดำเนินงานประจำปีและเพิ่มเติม
ทั้งนี้องค์การบริหารส่วนตำบลท่ามะลิ่ง จะนำข้อมูลที่ได้จากการติดตามและประเมินผลโครงการมาใช้ในการปรับปรุงกระบวนการดำเนินงานให้สอดคล้องกับยุทธศาสตร์และเป้าหมายที่ได้กำหนดไว้ในแผนพัฒนาท้องถิ่น ให้สามารถตอบสนองและแก้ไขปัญหาความต้องการของประชาชนเป็นสิ่งสำคัญ

ระเบียบ วิธีในการติดตามและประเมินผล

๑. ดำเนินการติดตามและประเมินผลแผนพัฒนาท้องถิ่น ๒ ประเภท คือ

- ๑.๑ แผนพัฒนาท้องถิ่น (พ.ศ. ๒๕๖๖ – ๒๕๗๐)

- ๑.๒ แผนการดำเนินงานประจำปีงบประมาณ

๒. ประเมินผลความพึงพอใจของประชาชนต่อการดำเนินงานตามยุทธศาสตร์การพัฒนา
๓. ศึกษาความพึงพอใจของประชาชนต่อผลการดำเนินงานตามแผนพัฒนาท้องถิ่นในภาพรวม

เกณฑ์มาตรฐานและตัวชี้วัด

การติดตามและประเมินผลแผนพัฒนาท้องถิ่น ได้มีเกณฑ์มาตรฐาน (Standard Criteria) และตัวชี้วัด (Indicators) เพื่อใช้เป็นกรอบในการประเมินให้เกิดความชัดเจนเป็นระบบมีมาตรฐานและเป็นที่ยอมรับ โดยใช้เกณฑ์มาตรฐานและตัวชี้วัด ดังนี้

เกณฑ์มาตรฐาน (Standard Criteria)	ตัวชี้วัด (Indicators)	กรอบตัวแปร (Attributes)
สัมฤทธิ์ผลและการบรรลุวัตถุประสงค์ของโครงการ	ผลผลิต ผลลัพธ์	ผลต่างระหว่างจำนวนโครงการที่แล้วเสร็จกับจำนวนโครงการทั้งหมด
การตอบสนองความต้องการของประชาชน	ระดับความพึงพอใจ	สัดส่วนของประชาชนกลุ่มเป้าหมายที่พึงพอใจและไม่พอใจ ผลสะท้อนกลับ

ระบบติดตามและประเมินผลแผนการพัฒนางานองค์กรปกครองส่วนท้องถิ่น

การวางระบบติดตามและประเมินผลแผนพัฒนางานองค์กรปกครองส่วนท้องถิ่นมีสมมุติฐานว่าระบบติดตามและประเมินผลไม่อาจแยกตัวเองออกจากระบบการบริหารแผนทั้งหมด ดังนั้นระบบอื่น ๆ ที่เกิดขึ้นก่อนหน้าที่แผนพัฒนาจะดำเนินการจึงเป็นเหมือนบริบทที่ย่อมจะส่งผลต่อการบริหารแผน และจะส่งผลต่อการติดตามและประเมินผลด้วยเช่นกัน ดังนั้นระบบติดตามและประเมินผลครั้งนี้สรุปเป็นแผนภาพได้ดังนี้

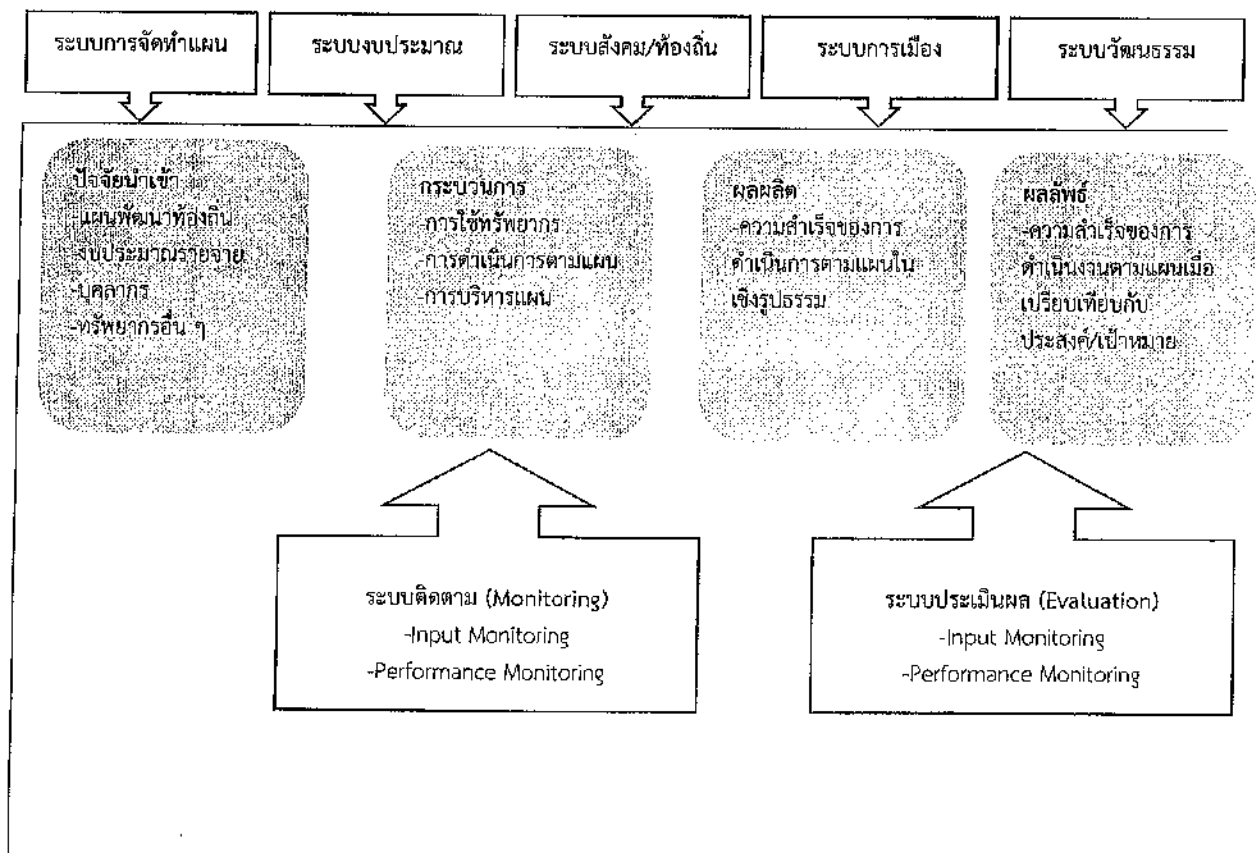

๑.๓ แบบสรุปผลการพัฒนาท้องถิ่นในภาพรวม

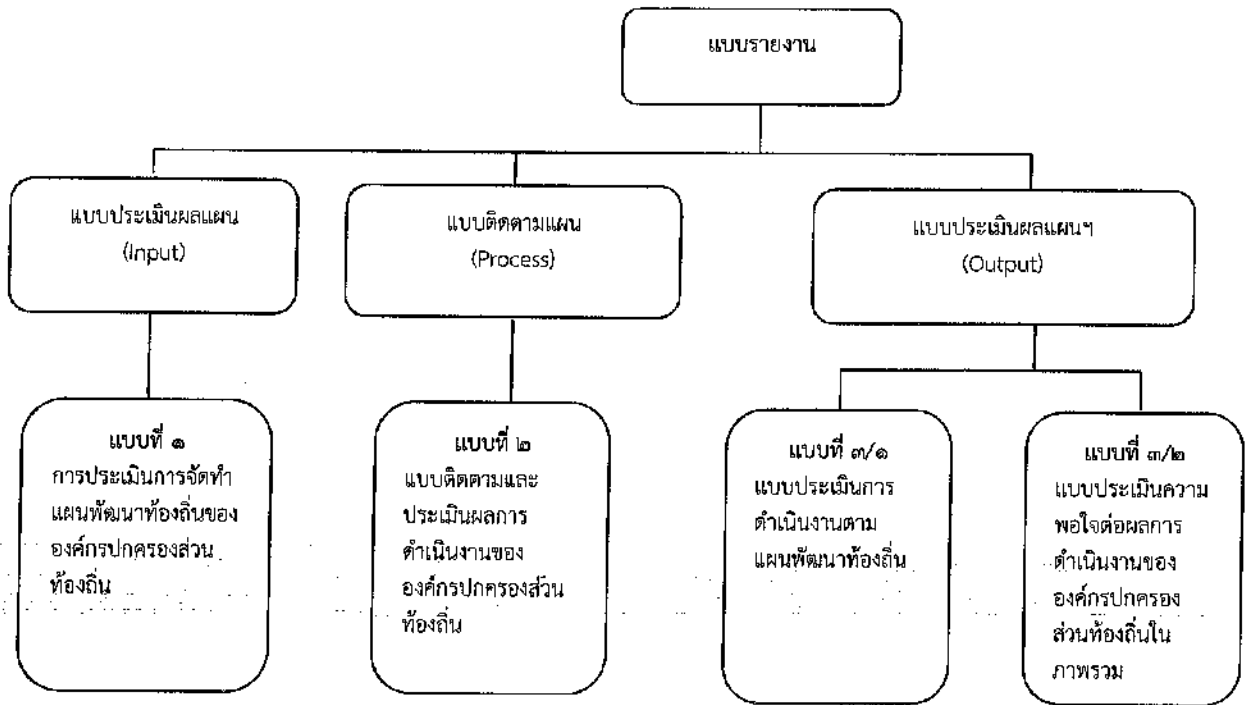

๑.๔ ข้อเสนอแนะในการจัดทำแผนพัฒนาท้องถิ่นในอนาคต

๑. ผลกระทบนำไปสู่อนาคต

องค์การบริหารส่วนตำบลท่ามะลิได้จัดบริการสาธารณะเพื่ออำนวยความสะดวกและตอบสนองต่อความต้องการของประชาชนไม่ว่าจะเป็นด้านโครงสร้างพื้นฐาน การศึกษา เศรษฐกิจและสังคมท้องถิ่น ทั้งนี้มุ่งหวังให้ประชาชนมีคุณภาพชีวิตที่ดีขึ้น ในส่วนของการดำเนินโครงการ/กิจกรรมตามแผนพัฒนาท้องถิ่นซึ่งเป็นการแปลงแผนไปสู่การปฏิบัติ ผลผลิตของโครงการ/กิจกรรม (Output) ได้ก่อให้เกิดผลกระทบ (Impact) ทั้ง ๓ ระดับคือระยะสั้น สามารถเห็นผลสำเร็จได้ทันทีเมื่อดำเนินโครงการ/กิจกรรม แล้วเสร็จ ระยะกลางและยาวต้องใช้เวลาในการพัฒนาและดำเนินการโดยในอนาคตองค์การบริหารส่วนตำบลท่ามะลิได้วางแผนดำเนินการพัฒนาท้องถิ่นในด้านต่าง ๆ สามารถสรุปได้ ดังนี้

ด้าน	แนวทางการพัฒนาในอนาคต
๑. โครงสร้างพื้นฐาน	<ul style="list-style-type: none"> - จัดให้มีระบบสาธารณูปโภคและสาธารณูปการที่เหมาะสมและเพียงพอในพื้นที่ สามารถพัฒนาพื้นที่ให้มีความเจริญและเชื่อมโยงอย่างทั่วถึง - ดูแลด้านไฟฟ้าและน้ำประปาให้ประชาชนมีใช้อย่างทั่วถึง
๒. ทรัพยากรธรรมชาติและสิ่งแวดล้อม	<ul style="list-style-type: none"> - จัดระบบการกำจัดขยะที่มีประสิทธิภาพ สร้างจิตสำนึกในการทิ้งขยะ และส่งเสริมให้มีการคัดแยกขยะตั้งแต่ภายในครัวเรือน - อนุรักษ์และเพิ่มพื้นที่สีเขียวอย่างยั่งยืน

ด้าน	แนวทางการพัฒนาในอนาคต
๓. การศึกษา	- พัฒนาบุคลากรด้านการศึกษาและสื่ออุปกรณ์การเรียนการสอนให้มีความทันสมัย
๔. กีฬาและนันทนาการ	- ก่อสร้างลานกีฬาและติดตั้งเครื่องออกกำลังกายภายในชุมชน - ส่งเสริมด้านการกีฬาให้แก่ประชาชนในทุกช่วงวัย
๕. คุณภาพชีวิต	- เพิ่มมาตรการดูแลและสร้างภูมิคุ้มกันทางสังคมให้แก่เด็ก และเยาวชนให้รู้เท่าทันถึงโทษและรูปแบบการแพร่ระบาด รวมถึงวิธีการหลีกเลี่ยงและตั้งเป้าหมายให้ชุมชนปลอดภัยเสถียร - ให้การดูแลและช่วยเหลือผู้ด้อยโอกาส ผู้พิการอย่างทั่วถึงมีความเท่าเทียมกัน - เตรียมความพร้อมสำหรับผู้เข้าสู่วัยผู้สูงอายุและสนับสนุนการดำเนินงานกลุ่มผู้สูงอายุ
๖. การสาธารณสุข	- เพิ่มมาตรการดูแลและสร้างภูมิคุ้มกันทางสังคมให้แก่เด็ก และเยาวชนให้รู้เท่าทันถึงโทษและรูปแบบการแพร่ระบาด รวมถึงวิธีการหลีกเลี่ยงและตั้งเป้าหมายให้ชุมชนปลอดภัยเสถียร - การรณรงค์ป้องกันโรคไข้เลือดออก - การป้องกันการแพร่ระบาดของโรคติดเชื้อต่าง ๆ
๗. การรักษาความปลอดภัยในชีวิตและทรัพย์สินของประชาชน	- เสริมสร้างความปลอดภัยในชีวิตและทรัพย์สินแก่ประชาชนด้วยการติดตั้งกล้อง CCTV บริเวณจุดเสี่ยงเพื่อดูแลรักษาความปลอดภัยภายในพื้นที่ตลอด ๒๔ ชั่วโมง - เพิ่มศักยภาพการปฏิบัติงานของเจ้าหน้าที่งานป้องกันฯ และสร้างเครือข่ายรักษาความปลอดภัยภายในพื้นที่
๘. การบริหารงาน	- ส่งเสริมให้ประชาชนเข้ามามีบทบาทและมีส่วนร่วมในการพัฒนาท้องถิ่น - พัฒนาระบบการจัดเก็บภาษี เพิ่มมาตรการและวางแผนการจัดเก็บภาษีให้เป็นไปตามเป้าหมาย - เพิ่มประสิทธิภาพการประชาสัมพันธ์ข้อมูลข่าวสารต่าง ๆ ขององค์การบริหารส่วนตำบลท่ามะลิให้ครอบคลุมและทั่วถึงและเพิ่มช่องทางการประชาสัมพันธ์ เช่น เสียงตามสาย เว็บไซต์ สื่อโซเชียล

๒. ข้อสังเกต ข้อเสนอแนะ ผลจากการพัฒนา

หากพิจารณากระบวนการวางแผนพัฒนาท้องถิ่นพบว่า ในขั้นตอนการจัดทำแผนนั้นเป็นไปตามระเบียบกระทรวงมหาดไทยว่าด้วยการจัดทำแผนพัฒนาขององค์กรปกครองส่วนท้องถิ่น พ.ศ. ๒๕๔๘ และเพิ่มเติมถึง ฉบับที่ ๓ พ.ศ. ๒๕๖๑ รวมถึงหนังสือสั่งการของกระทรวงมหาดไทย โดยคำนึงถึงหลักประชาธิปไตยผ่านกระบวนการมีส่วนร่วมของประชาชนเป็นสำคัญ ในส่วนของการนำแผนไปสู่การปฏิบัติรอบปีที่ผ่านมาพบว่า การดำเนินงานบางโครงการ/กิจกรรม ยังเกิดความล่าช้าไม่เป็นไปตามแผนการดำเนินงานโดยเฉพาะโครงการด้านโครงสร้างพื้นฐานการก่อสร้าง ทั้งถนน ทางเท้า และท่อระบายน้ำ อันเนื่องมาจากปัจจัยทั้งภายในและภายนอก และสุดท้ายการติดตามประเมินผลแผนพัฒนาท้องถิ่นในทางปฏิบัติ องค์กรบริหารส่วนตำบลตำมะลังได้ติดตามประเมินผลการดำเนินโครงการ/กิจกรรม ว่าอยู่ในขั้นตอนใด เป็นไปตามแผนการดำเนินงานหรือมี ปัญหาหรืออุปสรรคอย่างไร พร้อมจัดทำรายงานเสนอให้ผู้บริหารได้รับทราบ ทั้งนี้เพื่อเป็นการแก้ไขปัญหาล่าช้าในขั้นตอนการนำแผนไปสู่การปฏิบัติให้สามารถอำนวยความสะดวกและตอบสนองต่อความต้องการแก่ประชาชนได้รวดเร็วยิ่งขึ้น